（大同元年九月廿四日第三種郵便物認可）
（康德元年七月二十六日第三種郵便物認可）

康德六年十二月二十一日 昭和十四年十二月廿一日 THE SHENG CHING SHIH PAO （日刊） 星期四 西曆一千九百三十九年十二月二十一日 陰曆己卯年十一月十一日 第一萬零九百六十六號 （一）

盛京時報

晚刊

十二月二十日發行

重慶離間美蘇對日感情
陰謀失敗陷孤立
借欵求援碰壁金融呈窘況

【香港十九日電】蘇維息云、重慶政府因最近日美日蘇關係、調整交涉進展、異常受精神的打擊、尤其野村外相對於美國戈爾大使通告解除長江下流一部閉鎖、及開始日蘇間長期漁業條約締結交涉、非常懷抱不安、重慶外交部方面、鑑於最近歐洲情勢及日美日蘇關係發展、豫想將來日美日蘇間、可成立新通商條約、而重慶當局、最近執拗使美國及蘇聯介入日華紛爭、尤顧美國通告廢棄日美通商條約、或美國任意介入日華事變、暗中活躍、策謀離間日美、顧重慶政府之努力、完全違反中國民衆期待、至實來表面上反對之結果、民衆殊失望於重慶外交、即據可靠消息云、駐美國府大使胡適及訪美特使顏惠慶、向重慶政府報告美國官民對華態度冷淡、而對日空氣好轉云云、重慶政府財政部特派代表陳光甫、爲設定新借欵、過去數個月間、在紐約與財界有力者頻行協議、結局歸於失敗、開新局面之途徑、完全絕望、最近經由美國歸國之孫科、在路過美國之際、擬懇請美政府及民間有力者、增強援助中國、但因反蘇空氣濃厚、親蘇派之孫科、在美全未尋得對象、因之、以宋子文爲團長之訪美經濟使節團、其派遣亦形無期延期、又最近豫定在重慶開會之特別金融會議、因美華借欵交涉失敗、不得已爲打開現狀方策、考究財政金融自力更生策、中國銀行方面、恐動用自己資金、早已謀畫逃避海外、

赤化西南運動
共黨大事宣傳活躍

【南京十九日電】中國共產黨、雖今夏以來着手中國軍前線部隊之積極工作、然據達到當地之情報云、因最近國共之軋轢激化、前線將兵之思想動搖、乃居爲奇貨、狂奔於猛然赤化宣傳黨員獲得工作日云云、即中共爲增强共運動、使陳紹禹部大向第五戰區移動、並使謝郁蘭部下向第九戰區移動、一方中共軍事當局與自蘇聯派遣前來、目下在重慶延安活躍中之軍事顧問約一千名、取密接之連絡、而對於中央直系軍或各地戰線部隊之赤化工作頗呈活躍氣勢、復向張發奎、蔡延楷薛岳、胡宗南、劉建緒、王纘緒等之擁蔣各戰線、派遣蘇聯籍者、配屬之以爲軍屬並從軍記者、努力於共產黨員之獲得、更指望大別山中敗戰將兵之動搖、以蘇聯高級軍官猶諸夫斯基格拉齊諾夫、配爲特別黨部指導員、其他在四川省訓練中之新編機械化部隊教導隊及參議團長、亦各各爲蘇聯赤軍顧問加入活動不少、因此等情形、西南各省赤北運動、最近頓形活潑、

破門炳岳軍
開始猛進擊

【包頭十九日電】熊川隊長指揮之○○部隊、爲期擊滅門炳岳軍、十八日傍晚、於朔風頻吹之奧爾杜原野、開始猛進擊、

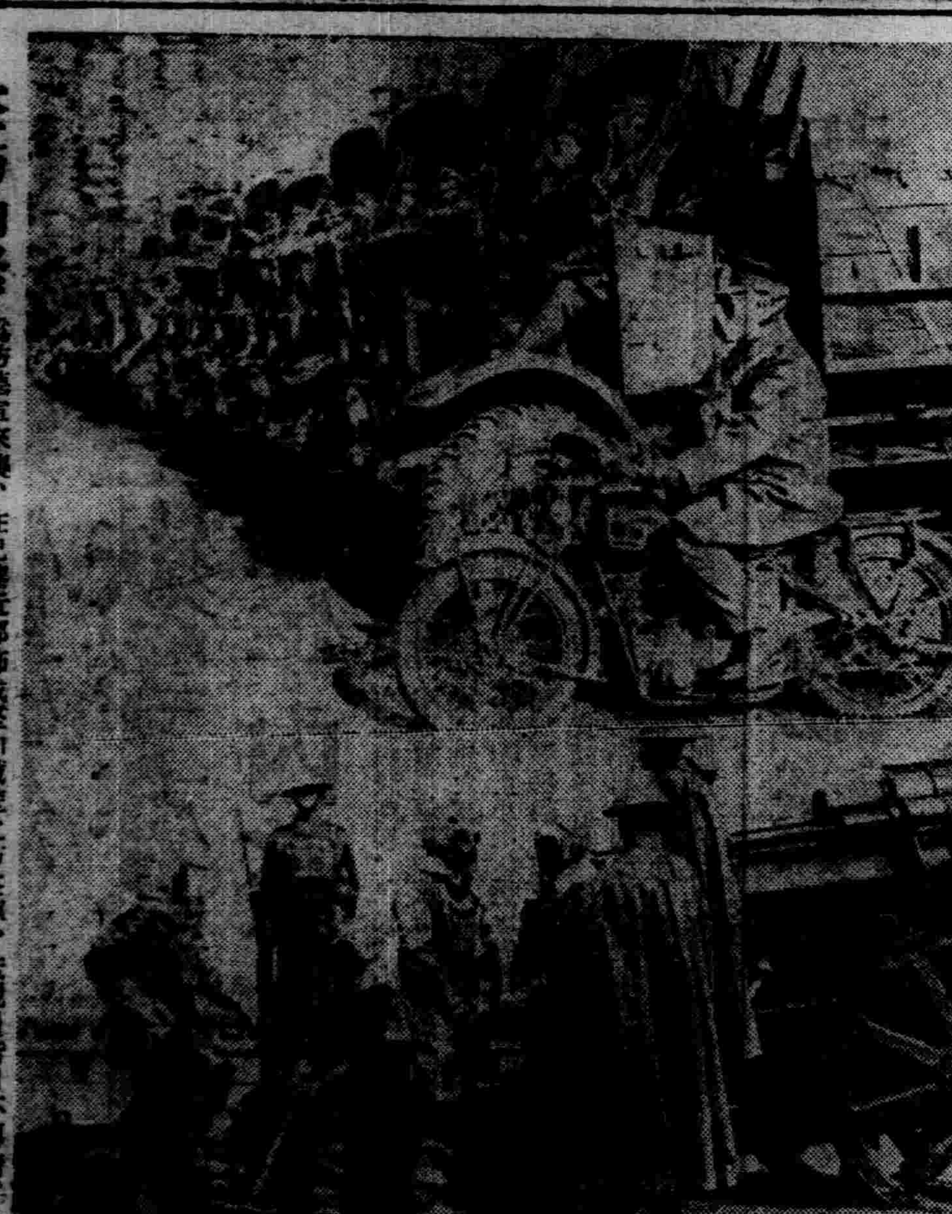

空防加緊 爲防德軍來襲、在巴黎近郊佈成堅如鐵壁之防空陣、監視目皆目不轉睛、日夜警空（上爲法陸軍之機甲車隊、下爲巴黎近郊之防空陣地）

芬擊沉蘇軍艦

【赫爾辛基十九日電】芬蘭沿岸防備之砲台、十九日擊沉蘇聯海軍主力艦奧克基布拉斯加亞、來波爾一齊加號、（二三、五六○噸）、蓋此奧克基布拉斯加亞、來波爾一齊加號乃係蘇聯海軍所有之主力艦三隻中之一隻、故關於此之擊沉、果屬事實、則蘇聯海軍方面、定有相當之棘手、

揚子江一部開放
漢口外人抱好感

【漢口十九日電】對揚子江一部開放之聲明、在漢口第三國人、除表好感外、對日本之公正態度董表示敬意、蓋武漢區地現仍繼續大規模之戰鬪行爲、於日本軍作戰進行上、揚子江封鎖、亦在所不得已、因持此好意的見解、將待時期之到來、此等第三國人、以此次之揚子江一部開放、較彼等所豫期之時期爲早、致多抱意外之感、一再開放至漢口、似仍需相當之時日、因此與外人方面之影響、僅不過爲精神上、十八十九兩日之法幣行市、仍未呈任何異狀、

◇◇◇

據十九日達到亞摩斯德丹之情報云、英國汽船西特、奧布、克貝號、在北海因受德國潛水艇之魚雷攻擊、以致沈沒、

美大使諒解日態度
近將議訂通商條約
電促本國抱友好態度

【東京十九日電】十八日之第三次野村戈爾會談席上、野村外相提言開放揚子江及珠江、同時披瀝日本關於調整日美國交之熱意、而戈爾大使亦反復力言今年十月歸任以來、迄至年末、日本誠意表示懸案解決之場合、能使美國輿論有好轉之可能性云云、關於日本開放揚子江之眞意、與率直之理解、對於本國政府似立即拍電、調希望以日本政府關於日美國交調整之誠意態度爲基礎、對於通商條約問題、懇決定態度之旨、從而甚於本國政府之回訓、於近將開之第四次野村戈爾會談上、有以通商條約問題、供爲議題之期待形勢、然本國政府之回訓、果能率直容納日本眞意而表明友好的態度與否、不能豫斷、故外務省注視美國政府之動向、同時豫想所有事態爲之準備而期萬全、

日美交涉漸告成熟
年內可啓端緒

【華盛頓十九日電】關於野村戈爾第三次會談、十九日定例會見席上、赤受種種質問、而哈爾國務長官因戈爾大使報告未竣、力事悋制言及此事、國務院與前兩次會談時同樣、檢討戈爾大使之報告、至少需要三日、從而哈爾長官、此間將避免一切言明、國務院當局、對於戈爾大使拍發新訓令、使其繼續交涉、自不待言、近頃駐美堀內大使、亦爲補足野村戈爾會談、似於明二十日或廿一日、會見哈爾長官、今後交涉、東京華府兩地、將互相呼應、而廿三四五三日間、因聖誕節休假、官廳停止辦公、此數日間、交涉是否能見進展、尚有疑問、然在年底以前、殆可互相理解双方立場之主張、充分有開解決問題途徑之可能性、如之斯野村戈爾第三次會談空氣、顯見成熟、已爲不可否認之事實、

蘇空軍襲芬都
因防禦極嚴未得逞

【赫爾辛基十九日電】蘇聯空軍、於十九日晨、大擧空炸赫爾辛基、但爲避芬蘭軍之防空砲火、故飛至赫爾辛基上空者、僅不過四架而已、然而尙能保持適當之高度、而將炸彈四個、擲落於市外之草原上、幸無死傷者、又蘇聯爆擊機、曾空襲在威堡克市附近、對市民加以機關槍掃射、死傷者、僅婦人一名、同時芬蘭軍亦來襲擊、致將蘇聯機六架擊墜、

芬蘭向美購武器

【紐約十九日電】十九日紐約泰晤士報華盛頓特電、關於芬蘭對美國訂購軍需品、報道如次、愛廸生海軍長官、十八日言明芬蘭政府最近向紐約州倫哥蘭之布爾斯達飛行機製作公司、訂購最新式快速戰鬪機四十架以上云云、又消息靈通方面宣稱、芬蘭已以在外資金二千四百萬弗、購買機關槍及子彈、然而美國日前所行之對芬信用借欵似傾注於購買食糧及民間必需品

黨府建國債券遇挫
香港忽中止售賣

【香港十九日電】重慶政府、爲籌措軍費、並謀救濟財政窮困、所發行之建國儲蓄證券、自十一日以來、即在香港、馬尼拉等處一齊售賣、香港政廳當局、昨十八日、急然命令在香港領內停止售賣此証券、據香港政廳代理財政局長伯達氏宣稱、係以法理上之難點、始中止售賣此証券耳、

李大臣今日歸滿

【東京十九日電】出席東亞經濟懇談會之交通部大臣李紹庚氏、豫定乘二十日由新潟拔錨之日滿連絡船月山丸歸滿、然該船因天氣不良、遂延期一日拔錨、而變更於二十一日午後三時寬纜矣、因此李大臣之豫定、亦遲延一日而乘該船歸滿云、

德經濟代表訪蘇

【亞摩斯德丹十九日電】

英法兩國首腦聚開
戰時最高會議

【巴黎十九日電】第四次英法戰時最高會議十九日上午、在總理官開邸會、到有英方張伯倫總理、法方達賴第總理、葛穆蘭國軍總監等、關於英法兩國戰時軍事、政治、經濟各分野之提携協力、有所協議、

蘇聯兵進巴爾幹時
祗圖取貝沙拉維亞？
保加利亞軍事當局觀測

【安格拉十八日電】據確實方面述保加利亞陸軍中樞部之見解云、保加利亞以爲蘇聯向貝沙拉維亞之進出、至遲在來春二月、若從速則可在一月中、其理由有如左三點、

一、蘇聯在芬蘭配置二十個師團、在比沙拉維亞配置十個師團、更在西部國境又配置有十五個師團、最近波蘭之蘇聯軍、一部分漸次向貝沙拉維亞方面移動中、

二、貝沙拉維亞問題、爲關於蘇聯國家的威信問題、故自國內的立場觀之、被要求解決之意亦甚强、黑海之要港奧狄沙、與列寧格勒與芬蘭之關係同樣係在自羅馬之着彈距離內、爲求奧狄沙、塞巴斯特波爾等蘇聯重要港市之安全、奪回貝沙拉維亞、乃絕對必需者、

保加利亞軍當局之觀測、當蘇聯向貝沙拉維亞進出之際、羅馬尼亞必有一番抵抗、然結局亦惟屈服而已、蘇聯似亦僅至貝沙拉維亞而暫且不再進出、由此觀之、德、意之努力維持巴爾幹和平、結果、可望成功、

滬寧航路從此開通
經濟獲益絕大
共同聲明喚起國際好感

【上海十九日電】日本陸海軍關於揚子江下流一部開放之共同發表聲明、俄然喚起國際的反響、頗得一般好感、當今後揚子江一部實施開放之際、關於經濟上有如何意義、對於現在之華中經濟、有如何影響、擧凡第三國均注目共成行、揚子之全長、較中國沿岸全長猶長、流域面積經十二省、人口約二億、其航行運輸、實堪驚異、可謂爲中國經濟之大動脈、尤其南京下流地域、在經濟上更有顯然之重要性、此次之開放措置、限定該地域、與各方面之影響頗大、即該地域之開放、使內地物資容易吸收、因此華中經濟、得以繁榮、逃避民族之資本可以漸次引出、尤其考慮一部揚子江開放結果、外國船自由航行於南京上海間、各該國商權、當較事變前更加伸張、而日本之商權、恐將縮小、因此惟有一片喪失日本商權之杞憂、要之、此次之措置、自經濟上觀之、與各方面爲好影響、無何妨害、

美海軍大擴張
急謀於五年內完成

【華盛頓十九日電】據確聞、美國海軍部、正式向議會要請達數十萬弗建造計劃豫算、此乃基於一九三八年通過議會以百萬噸爲目標之美國海軍大擴張計畫者、軍艦十八隻、明年無一隻進水者、該建艦計畫、如不取緊急措置、終難於豫定之一九四四年以前完成、本此見地、有迅速推行擴張計畫之意思、而海軍部十九日發表、計劃飛行機用發動機推動機及汽油喞筒等、

揚子江下游戰功

【上海十九日電】敵主力部隊、雖呼號冬季攻勢、然在各地均被日軍擊滅、在揚子江下流地區、亦繼續討伐敗殘敵、即爲

一、警備上海方面之戶田部隊、自四日至十七日在南滙方面發見敵匪約六百名、將其擊退、敵棄屍十具逃竄、

二、在同期間內、杭州各部隊、討伐企圖襲擊該方面之敵軍第六十二師之一部、敵棄屍七十餘具而逃、

三、南段津浦路方面日軍部隊、與敵匪交戰、自四日至七日、敵棄屍廿七具、又於十四、十五兩日、討伐新編第四師之敵匪、敵棄屍卅餘具、

德煤對比禁輸

【不魯舍爾十八日電】從來德國向比利時輸煤、但至最近、該項輸送、竟致斷絕、於十八日判明該事實、此斷絕之理由、據一般可靠消息云、比利時接受德國輸送之煤、即將德國煤轉輸於法國、德國查明此事、頗爲憤激、對於此、德國方面能否對比利時正式抗議、現在不明、

擊滅大批敵軍
粉碎冬季攻勢

【信陽十九日電】日軍井出部隊、十七日上午於京漢路長台關北方遭遇敵軍六十八師主力二千四百人、約經三日、與陸軍航空隊取以緊密作戰、予以徹底的打擊、敵軍於十九日下午、紛紛向明港以北退却、於是冬季攻勢企圖、完全粉碎、

揚子江開放
通告英外長

【倫敦十九日電】駐英重光大使、十九日上午十時、到英國外交部、訪晤哈里法克斯外長、正式通告謂日本政府、已決定解放揚子江一部、

法駐漢口陸戰隊
在上海碼頭登陸

【上海十九日電】於十三日撤退漢口而下航揚子江之該地駐在法國陸戰隊約三百五十名、十九日午後零時半、搭此間入港之法國貨物船詹柑號（三○○○噸）來滬、而與坦克二台一同於午后三時在稅關碼頭登陸完了、據而人於法國租界法國駐軍兵營、該部隊、即於近日向戰線派遣者、

新高香蕉糖
少爺小姐們的伴侶
新高香蕉糖

新高駱駝
上野醫學博士指導
維他命A・B・C・E充分含有
讀書・運動 散步等 莫忘携帶
與愛用
附帶彩品

瓦軸滾牌GDW
膠皮輪馬車使用者注意
滾軸鋼瓦、車輪機關、如不耐用、困難萬端、
本廠出品、堅固保險、如不應用、退貨退錢、
零售批發、價目低廉、外埠函購、送達稱便、
招募外埠代理
極東工作所 啓
奉天市大和區東亞街二段八號
電話二一一三五

華義卓蘭
吉膺商店
大阪市東區平野町二丁目

全滿歷史最古之專門店

金華號
大連市山縣通

因雜穀價格急遽昂騰
稗·麵麩等亦將行統制
預想年內當可迅速實施

【新京專電】滿洲國內農產物價格、凡特產大豆、主要糧穀高粱、包米、小米、小麥等主要者、均公定收買、價格、按照統制法、雖至其收買販賣、率亦加以規定、蓋所以沿國家統制方針之線、實行蒐貨配給者、而實行統制以後、各主要農產物出貨、如大豆等物、出貨均不圓滑、其出貨狀態容前不振、當局爾起講求促進出貨方策、而其對策、不外禁止小批輸送之處理、或結成取扱商組合等、至於出貨尚不見順利者、一方有九原因、爲稗及麵麩等雜穀、在統制圈外、放出異常高價、統制以後、雜穀趨勢、與被統制之農產物、正相反對、出貨頗形活潑、價格亦急遽昂騰、如稗則有提價至十圓五角之勢、政府當局鑑於雜穀續持如斯趨勢、終難期主要農產物統制之完璧、對於雜穀必要統制之意見、頗形翹起、暫時統制力似加諸稗及麵麩等之身、但此是否以主要糧穀應用該統制、尙有疑問、此外、因與農產物之關係、爲必須迅速實施之問題、豫想年內當可實施也、

强化地方協議會
努力求民意暢達
協和會中央本部進行準備

【新京專電】本年度全聯決議事項處理第二部（關於實現民族協和之事項、民族慣習制度及法規、）委員及幹事會、十九日下午二時、在中央本部第一會議室開會、委員到有半田副會長以次、白濱（興安局、）菅原（司法部、）篠原（地籍整理局、）柴田（高等法院）各委員、幹事、柏原副奋以次、平島（法制處、）後藤（人事處、）三宅（治安部）西尾（司法部、）久保田（新京地方法院）各幹事、中央本部牧野參事、上田聯協科長等、由半田委員會副奋致詞、柏原幹事會副奋說明處理實施要領後、皆川幹事長、述其希望、

希望依據發揮新的國家經濟理想之全聯意義、進行處理議案、等語、其次進行治安担當之協議、於是決定『關於官吏綱紀肅正及生活安定案、』以下十八件處理担當者、下次會議、定於來春一月下旬開會、同四時散會矣、

【又電】本年度全聯議決事項處理第二部委員並幹事會、十九日午后舉行、將所有之担當事項決定后、而第一回會合遂告閉幕、然於該會合中、出席者間、偶將全聯之本質的目的之民意暢達問題提出、爲期達成此目的、須驗化地第各級聯合協議會之機能必之旨、是以中央本部側對以、關於國家施政之大綱、自其協議機關之全聯之本質觀之、强化各級協議會會之事、加以考慮、於來之旨、實感必要、以共意平度將實施、於中央本部思於省聯合協議會、使附刻下正在進行準備中、隨省聯議決事項處理委員對於民意暢達之積極方策、爲之言明、實堪注目、關於來年度之中央地方各級聯合協議會、大休爲縣聯二月上旬、省聯四月中旬起六月中旬止、全聯九月上旬、記省聯處理委員會、將於省聯與全聯之中間、即七八兩月之間舉行之模樣

大同學院 舉行卒業式

【新京專電】大同學院第十一回學生（日系）百四十名卒業式、於二十日午前十時、在大講堂、由國務總理代表王參事官、總務長官、關東軍司令官代理飯村參謀等臨席之下、盛大舉行、首由井上院長致訓辭、繼爲卒業生代表答辭、然後舉行證書授予式、同十一時閉會、

賣餅米無許可 警署正嚴重調查中

十五日午後二時許、於大和區康泰街附近發現一餅米行商之男子、經大和署經濟警察員解帶至本署調查結果、該男子居於皇姑區興隆街、名爲孫貴山（四七）、因年末之餅米不足、乃販賣自家所製之餅米、而思謀利、惟該人並未持有米穀販賣之許可故目下警署正嚴重調查中

武藤弘報處長 赴佳木斯

【新京專電】總務廳武藤弘報處長、爲參加三江省縣長會議、廿日由空路飛向佳木斯、將於廿二日歸任云、

對於省下警務 必舉全力進行
星子奉天新警務廳長談話

【安東專電】榮轉奉天省警務廳長之星子敏夫氏、爲慰問討伐隊、出張通化濛江方面、十八日夕刻歸安、十九日在省公署談述如左、

余在安東任內、將滿一年、今後正思實行個人意念、詎忽接轉任命令、不勝遺憾之至、奉天在關東廳時代及建國後、曾行勤務、此次蓋第三次也、各方知交甚多、對於一切警政、必努力爲之、

星子氏於安東在任中、對於在安新開統制、頗著功勢、最近組織保民教導委員會、從事於民衆指導啓蒙運動、豫想正式赴任、當在明年云、

生駒理事等東渡

【新京專電】滿拓訓練長生駒理事、並偕健課長高橋博士、滿拓募明年度訓練所幹部並訓練醫師計、於廿一日經北鮮東渡、與日本進行折衝之后、豫定於正月歸滿云、

刷新警察行政 以保地方治安
姜廳長之懇切訓示

奉天警察廳、爲謀警務之向上、曾於月之十八十九兩日間、在該廳會議室開管下八署長及各科長會議、現已圓滿閉會、茲記姜廳長於會議席訓示如下

（前略）

皇帝陛下以御視察民情之御聖意、行錦州方面御巡狩之際、本職與諸位從事於最光榮之御警衛大任、幸得平安告終者此實由諸位絕大努力之結果所致也、

再者、前日實施亘十日間之特命監察之結果、得有總括良好之講評、足見諸位平素執行職務之妥當、與監督部下吏僚之徹底、本職對此衷心感謝、（中略）

我國建國八年以來、極爲健實、而邁進於國力之充實、國運之發展、今者已有飛躍的進展、足使世界各國驚異也、

然對於所謂國政根基之警察行政各方面考究檢討之結果、尙有應行刷新改善餘地、並企圖實踐爲當務之急、（中略）

以舉所期之成果、是所切盼云云、

軍人福音

軍人軍屬公傷病 以官費療養
治安部制定療養規則

【新京專電】政府爲救護奉公國家之傷病軍人計、特以治安部令第五十二號、制定軍人軍屬公傷病療養規則、更決自軍給與令施行之日施行、全文計廿一條、凡軍人軍屬因公務受傷或患疾病需要療養時、依本規則、以官費療養、所指之軍人、爲軍官、准尉官、軍士兵、及兵科候補生、見習醫官、陸軍學校生徒等、軍屬係指治安部軍各機關之文官傭人等、此誠爲軍人軍屬之一大福音云、

李香蘭女士歸國

【下關十九日電】爲電影『白蘭之歌』撮影滯京中滿映明星李香蘭女士、已於十九日夜九時抵下關、攜搭同夜十時半之關釜連絡船歸京云

奧田少將遺愛在人
舊部下高橋警尉談

率海空軍精鋭、空襲四川省城成都、敗殘多大戰果壯烈戰死之奧田喜久司少將遺書、猥蒙上達天聽、其壯烈之海軍魂、堪垂範於一世、該少將在大尉時代、爲迴航日本海軍訂購之軍艦『神威』渡美、任『神威』之砲術長兼分隊長、供職於其部下者、奉天警察廳特務科勤務高橋達雄警尉、即其中之一人也、惟奧田少將在世時、雙方絕止音問、茲緬思遺德、高橋氏追慕少將、陳述如次、

奧田少將、在兵學校時代、爲柔道之勇猛者、性頗豪快、在芝加哥、受美人侮辱時、以非常流暢之英語應答、怒罵彼美國人、意氣昂然、少將對於部下非常親愛、雖洗濯亦必親自爲之、決不煩手部下、歸朝後、少將赴航空隊、余痛朔除隊、今聞少將戰死、不勝感慨無量、

培養文化普及宣傳
新設書籍配給會社

【新京專電】爲謀內民文化向上發達、並期社會教化、弘報宣傳及防諜之徹底、是以政府以滿洲圖書會社之子會社、以資本金二百萬圓、（繳納二分之一、出資關係、滿圖爲十分之九、其他民間書籍商爲千分之一、）而設立滿洲書籍配給株式會社關於該會社設立問題、已於十八日之國務院會議可決、於明正創設、於二月即可開始業務矣、即該會社在國內確立配給網、以爲寄與國民文化之培養、並其健全之發達、同時將國內優良書籍雜誌、向國外輸出、以爲普及宣傳、及伴隨該會社之設立、由日本輸入書籍雜誌之定價販賣、不久即可實現、以副市民之要望、然對國內書籍商之利益、尊重現狀不使有虧損、而加以充分之考慮、關於現在之在庫品、暫不强制其按定價販賣、俟新貨到后、方能實施、是以定價販賣之實現大體尙須數月后云、

東京市明年決舉行
新東亞建設會

【東京十九日電】東京市以爲紀念紀元二千六百年之第一事業、特樹立宮城外苑之整備計畫、並已進行準備工事、但十八日、更已將決定舉行以爲第二紀念事業、『新東亞建設東京大會』之事發表、此係擬以光輝之二千六百年爲機、招集東亞諸民族代表、會於一堂、關于隨新東亞建設之諸問題、即新文化創造、民族善鄰、友好經濟提携、共同防共、都市聯携等、進行協議懇談、同時更行民族的交驩、會期擬於明年十一月前後、於七日間、招待日、滿、華、蒙之官公私團體代表約一千名、更招請泰國代表、於日比谷公會堂、舉行大會、昂揚興亞意氣、更擬於二月十一日紀元節之前各四日間、將日、滿、蒙、華、泰之新聞雜誌及其他言論機關代表二百名、舉行『興亞操觚者懇談會』、更擬於四月三日之神武天皇祭前後四日間、招集東亞之青少年代表七百名、舉行『興亞青少年交驩會』、於六月上旬、招集東亞之中等、初等教育界之權威三百名、舉行『興亞教育者懇談會』云、

經濟警察活躍 檢查煤油零賣

【遼中】查本縣煤油代理商號、僅止二家、當此燃料節約時期、本縣經濟警察爲期配給圓滑起見、特指定城內廿家商號零賣詎此種商人、多爲頭腦不清、唯利是圖、仍有私留轉賣情事、殊屬有礙功令、本縣警務科保安股長、包中天以下全股員、一齊出動市內、按處檢查、有本街天源東天增興等六家、均存有煤油、雖門前購油者蜂擁如市、亦不開賣、殊屬非是、當將各該行執事人傳至、嚴加訓誡始施放云、

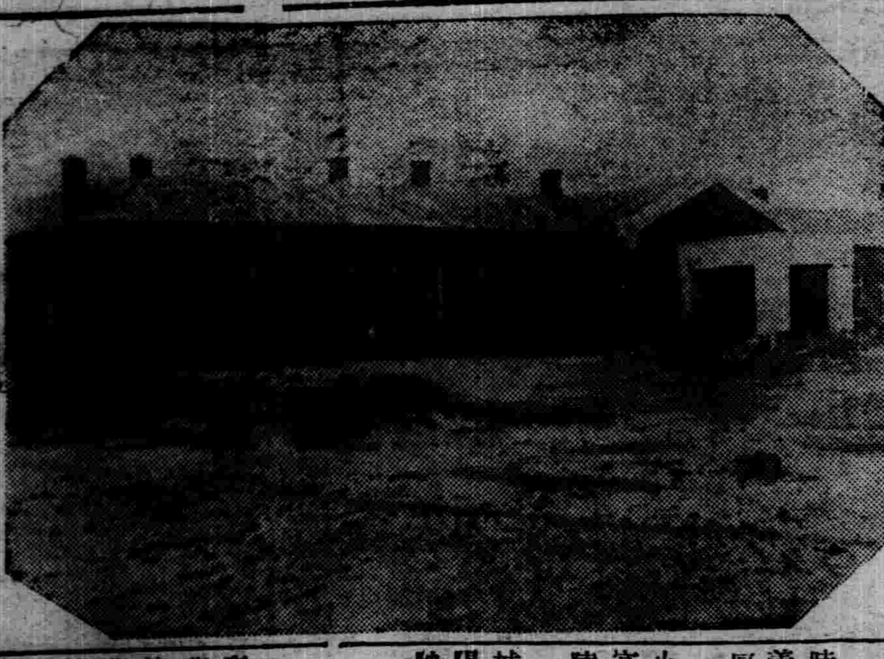

新落成之東安省公署廳舍

市內公立學校
定期舉行卒業典禮

奉天市公立國民學校、以及國民優級學校之兒童等、已達卒業之年限者、現經各校分別試驗結果、當即決定舉行畢業式典、特從擬定由市公署教育科屆期派員前經參與、屬成績優良之兒童、並由市公署授與賞狀、以市鼓厲茲各校畢業式典舉行日期、已經擬定、分誌如下

▲十二月十五日午前十時、於各校禮堂舉行、▲義光、康泰、惠工、義德厚生、于洪屯、楊士屯、

▲十二月二十六日、▲小東、大東、里仁、天后宮、城西女子、小北、福陵、大韓屯、

▲十二月二十七日、▲城東女子、城東男子、瀋陽、城北男子、大北、北陵、皇姑屯、協心云、

谷次長赴朝鮮 贈旱災慰問金

【新京專電】谷總務廳次長、攜日滿由政府五萬圓、各特殊會社五萬圓協和會一萬圓、合計九一萬圓之朝鮮旱災慰問金、於廿日搭『望』號車赴京城、向總督府內社會事業協會、以滿洲國代表將北寄託、開於廿九日歸京云

陸上競技部 本年度五傑
体聯新京事務局發表

【新京專電】体聯新京事務局陸上競技部、決定本年度之五傑如左、已於十九日發表、百米、四百米、爲同分記錄、千五百米、及五千米、一萬米、等樹立新記錄、乃〃躍進滿洲陸上〃之感、觸朗深、然自去年度之平均視之、記錄低下、但既有作成新記錄同分記錄者之尹景鎬、于希渭、朴景錫、方景河、山下宗各選手、則滿洲陸上競技、亦可以自豪矣、

△百米、

一、尹景鎬（需品局）十一秒（同分記錄）、
二、松田正文（滿炭）十一秒三、
三、齊木健夫（中銀）十一秒四、
四、菅野三郎（新商）十一秒六、
五、板部保光（三眞）十一秒七、昨年度最高記錄、尹景鎬（十一秒）昨年度平均（十一秒三）本年度平均（十一秒四）、

△二百米、

一、尹景鎬（需品局）二十三秒一、
二、孔憲玉（中銀）二十三秒六、
三、永島忠篤（新商）二十四秒三、
四、田代信良（糧穀）二十四秒六、昨年度最高記錄、尹景鎬（二十二秒七）昨年度平均（二十三秒三）本年度平均（二十三秒七）、

△四百米、

一、尹景鎬（需品局）五十二秒九、（分記錄）、
二孔憲玉（中銀）、五十三秒二、
三、崔鳳令（第一國高）五十四秒三
四、橋口義雄（新中）五十六秒、
五、池上實（滿考）五十六秒一、昨年度最高記錄、孔憲玉（五十二秒九）昨年度平均（五十六秒三）、本年度平均（五十四秒五）、

△八百米

一、于希渭（民政部）一分五十九秒三、
二、何紹文（第一國高）二分十二秒三、
三、中島博（新京）二分二十一秒、
四、洪永鎖（新商）、二分二十二秒一、昨年度最高記錄、于希渭（一分五十九秒）、昨年度平均（二分八秒二）本年度平均（二分十三秒七、）

△千五百米、

一、于希渭（民政部）四分〇〇二（新記錄、）
二、方景河（專賣署）四分十五秒二、
三、洪永鎖（新商）四分二十三秒八、
四、何紹文（第一國高）四分二十四秒七、
五、王作智（第一國高）四分四十秒三、昨年度最高記錄、于希渭（四分〇二秒六、）昨年度平均（四分二十六秒四）、本年度平均（四分二十秒八、）

△五千米、

一、于希渭（民生部）十五分四十九秒六新記錄
二、方景河、（專賣署）、十六分五十八秒九、
三、王作智（第一國高）、十七分三十二秒五、
四、洪永鎖（新商）十七分五十九秒九、
五、馮興華（第二國高）、十八分七秒六、昨年度最高記錄、方景河、（十六分二十七秒四）、昨年度平均（十六分四十七秒九）、本年度平均（十七分十三秒七）、

△一萬米、

一、朴景錫（實務校）三十四分五二秒四、（新記錄）、
二、方景河（專賣署）三五分八秒二、（新記錄）、昨年度最高記錄、方景河（三五分三六秒）、昨年度平均（三六分五一秒）、本年度平均（三五分〇秒三）、

△百十米障碍、

一、山下宗（民生部）十六秒九、
二、板部保光（三共）十八秒六、昨年度最高記本錄山下宗（一六秒二）昨年度平均（一六秒二）年度平均（一七秒七）、

△四百米障碍、

一、山下宗（民生部）一分五秒、昨年度最高記錄、山下宗（一分一秒五）、昨年度平均（一分六秒六）、本年度平均（一分五秒一、）

（未完）

人事文書辦理

【開原】縣公署爲內部處務之便利計以上、事務員以下之人事文書、須分別辦理、如呈報時、司計以上者單用一文、同時有事務員以上者另用一文云、

大沼副縣長 招宴記者團

【開原】本縣大沼副縣長、於本月十四日午後五時、招集記者、團開催一夕之宴、主人側副縣長、張縣長、廣松庶務科長、加藤農社董事、對坂宮滿日、下田奉毒、篠田開新、之諸氏、主客歡談、迄暢八時拾散云、

國防婦女會開會

滿洲帝國國防婦人會奉天市支部、爲期明年度之事務更行向上發展、特於月之廿日午后一時許、在市本部會議室、開分會長會議、討論明年度一切關係實行事項之方針云、

天氣豫報

廿一日　北風　晴有時陰

昨日溫度　最高　四度六　最低　零下十二度

淋症劑盡淋症劑盡淋症劑盡淋症劑盡

最短期最安全最廉價！

務速打滅！ 亡國病淋症

淋症不癒的原因有三、一爲患者自身之疎慢於療治、二爲錯用藥品、三爲世上眞無良藥良法、加之至於最近陸續而出現甚多之所謂化學療法、但其實未免種種缺點、於是亡國病淋病如橫行無人之境破壞人類、因之廢棄一身一命之人莫能一口而說盡！豈不寒心乎？

光明遂至眼前矣！

在打滅淋症之口號下、於日本政府經甚大苦心與實驗後、遂撥出惟一化學元素以爲標準的療法劑而所指定、於是治淋之法、均皆改革爲最後決定的一法、此便不外本劑『劑盡』之化學元素『蘇爾份阿美德』誠心誠意爲吾改族之滅淋復生不堪同慶者也。由此看來淋症並非不能治癒、實爲吾人不會療治也。

止疼·消膿·淨尿 用不了一個星期！

本劑『劑盡』之偉効、只以一日三次之少量的內服、不論任何惡性難治者、因獨自的至身的奏効、不但掃殺尿中之淋菌、又將播至渾身各處之菌與毒、一律殺滅排除、因此——早者二日之內、至晚亦在五六日之內、必收止疼消膿淨尿之實効、輕者於是達其速治成果、極惡症狀、亦於此期間癒治其七八成！

一天的費用不過二—三角

不但如此奏以迅雷般之强効、然而毫無些少之副作用故不論體質强弱、有無胃病、無一不可服用誠可謂本劑『劑盡』獨自特殊之所長並其服量亦因甚少、而又藥價至以便宜、一日只費二—三角之少額、是乃本化學要素『蘇爾份阿美德』所以承蒙日本政府之指定者焉！

權威大家之証言　醫學博士 小澤眞

（前略）試用『劑盡』方能收得乃使暗迷療法、豁然道人於光明（中略）看其經過、如止痛消膿効果、不過二乃至三日以內、並無有糸毫副作用、且又最合於東族亞民之體質、以此特殊功能、其根癒間亦甚速快（後略）

主治

急性淋症·慢性極惡性淋症婦女淋毒性疾患一切·睾丸炎攝護腺炎·等等凡屬淋菌淋毒性之所有症狀·不論病根之深淺均可斷根！而又對於化膿性一切疾患亦奏確效！

藥價

五〇片…一元五角
一〇〇片…二元八角
一八〇片…四元八角
二五〇片…六元五角

各地藥房均有出售但因缺貨時請先寄藥價立送現貨嚴守秘密

日本東京市神田區神保町三
アルス（阿樂司）藥品部
東京發款郵政三一一九七

淋症內服 短期根治

劑盡 ザオキン

劑盡淋症劑盡淋症劑盡淋症劑盡淋症

世界珍聞及其他

菲律濱的奇怪風俗 割人頭與鬪雞（續）

故雞放到地上也不逃走、握在手中也喔喔的亂叫、聽說土人的飼養鬪雞、與普通養雞不同、因雞以鬪而養、所以特意要養成牠凶狠之氣、於是雞的食品也以刺激性爲主、每隻雞經過三個月的訓練、便可以出場應戰了、

（售票）　鬪雞場是要在星期日或例假才開放的、譬如是星期日、早上八點便開始鬪雞、下午六點才休息、晚上七點開始、直到夜裡十二點爲止、時間眞不能算長不久了、進門鬪場、那是要買門票、每張兩毛錢、入門以後、便是空場、場裡有許多賣食品與雜貨的攤兒、空場的正中、有一個築就的土台、四尺高、三四丈長、一丈多寬、台的周圍用鐵欄干圍着、台上面周圍、搭着居高臨下的雜座、要想到雜座上去看的話、還得另外五毛錢買票、

（拚命）　在未鬥雞之前、兩個雞的主人先拿出他們的孤注、合放在台上的地下、然後用種種方法去激怒他的雞、有的用水噀雞冠、有的用手拍着雞背、有的把雞頭藏起來、然後放出的給對方的雞在牠身上啄一下、這都是想使雞震怒以便到正式鬪的時候拚命、鏖戰一響、兩雞出場、於是旁觀的人也像買馬票一樣買雞票、大家打賭、

（毛血）　臨場的雞左脚上都綁了利刃、以便殺死對方、鐘再響時、兩個雞主便把雞放到台上、於是全場歡呼、兩雞就一來一往的廝殺、忽高忽低的相啄着、雞嘴上都是血、羽毛四飛、雞爪上的利刃刺到對方的雞有時把羽毛割下一片、有時一刀進去、竟會將對方的雞大開了膛、弄得腸肚流了滿地、而那雞還在掙扎着欲起、嘴裡也嗚嗚的叫個不停、觀衆歡呼的聲音就更大了、勝利的雞主就會一邊很莊重的摟着渾身是血的雞、一邊伸手去拿賭勝的孤注、驕傲的跑出場去、捧着受了傷的勝利雞到雞醫師的面前求治、

（結局）　兩雞相鬥、一局終了時、有時一雞喪命、有時兩者俱亡、散落的羽毛、流灑的鮮血、結果是立刻被人們打掃個乾乾淨淨、又靜等第二次雞鬥的開始了、鬥雞的時候、大有萬人空巷之意、而菲島的人民每年因鬥雞而損失的錢也很可觀了、這比起西班牙的鬥牛固然够不上但比中國的鬥蟋蟀卻熱鬧的多了、（完）

蔣介石苦心的空軍 斷送宋美齡手
她把持了十年一旦被奪却設計暗害

最近日本空軍的空襲重慶、西安、宜川、都到處獲得圓滿的效果、而蔣介石的空軍、却早已崩潰無餘了、我們知道、黨府創立空軍已經有十年的歷史、而且空軍再建運動、也曾喧騰過一時何以崩潰的這樣快呢？根據種種可靠的報導、內幕的情形是這樣的、

原來蔣介石在最初建立空軍的時候、懼怕閻錫山馮玉祥、張學良和李宗仁等分割他的建制、所以他把空軍都集中於自己的手裡、由宋美齡主持其事、但因爲宋美齡究非航空人才、難以號召內外、遂又表面上組織了個航空委員會、而實際則由這位女秘書長宋美齡負責操縱、一般空軍的待遇是優厚的、譬如普通的一個少校、月薪二百元、空軍少校就要六百元、另外還有八萬機密費、是分發於各主要職員的、

但是在漢口陷落以後、共產派朱德、毛澤東、周恩來等、對於空軍的失敗大加攻擊、提議改組航空委員會、蔣介石於無可奈何中、只好把空軍從宋美齡的手中拿出來、交給了他的侍從主任錢大鈞了、然而宋美齡這一氣却是不同小可、馬上對錢大鈞加以聯共反蔣的罪名同時吩咐財政部也停止撥付了那八萬元的機密費、結果在錢大鈞的任內、憑空缺少了八萬元的經費、然而空軍內部却因此大譁了起來、他們反對錢大鈞、拒絕一切作戰命令、試想在這種情形之下、空軍當日機飛往內地轟炸的時候、還能迎戰、而且還有心迎戰麼？

於是宋美齡現在有話可說了、她說錢大鈞主持之下的空軍、還不及她自己主持當時的空軍呢、據說錢大鈞現在已經被看管起來了、現在空軍仍然由宋美齡一派在幕後把持着、不過表面上却歸徐乾節制、我們只就這一點事實看也足以證明黨府的軍事的總崩潰、已迫臨眉睫之間了啊

（圖宋美齡）

亡命途上之捷克元首 貝內修氏抵美記

美國輪船華盛頓號、進入紐約港內、將其巨體繫留岸壁、碼頭群衆擁擠、他們不顧二月的寒風、陸續雲集碼頭、乃該群衆係捷克人、斯拉夫人、羅帝尼亞人、他們異口同音連呼『貝內修萬歲』、

▲有學者風格　是去年十月、以朱迭天地方合併德國爲機、卸職捷克斯拉夫總統的貝內修、亡命芝加哥之途、登岸紐約的那一天、擁着群衆近迫船的新聞記者們、倒鉛筆新聞映畫班員忙於選擇士影場所、不久由船懸橋有品格的稍微瘦身的老夫婦下船而來、此是貝內修氏夫婦、

『身格雖小、體軀堂堂、靜止時難感重厚、動則敏捷、且有學者風格』描寫雖難免複雜、然此記事實當日紐約泰晤士報記者所寫印象、

▲立志再建祖國　貝內修氏爲社會博士且出身係莊稼人、如此印象記、決不會誤、

老夫婦乘汽車、受僑居美國的同胞的歡呼、前往拉哥迪雅紐約市長主辦的歡迎會場、貝內修夫人、自亡命以來、在異鄉最初接溫情的招待、萬感交集、不禁流淚、在會場聚集的捷克人、斯拉夫人間突起抽抽搭搭的哭聲、貝內修博士、不久與市長交握手、登於壇上、致感謝詞、

『捷克斯拉夫、一定將來再次建設、我相信美國是世界最大的民主主義的防壘、故在享受生活者、最覺誇耀云云』、辭畢、掌聲如雷、

▲家鄉在何處　警察隊奏樂隊開始演奏、是捷克斯拉夫的國歌、曲名叫『我們的家鄉在何處』、對貝內修氏、在異鄉緬想滅亡的祖國、更覺『我們的家鄉在何處』之感慨、他被芝加哥大學的請聘、講議民主主義者、可以說是『蠢爾吃飯』的、換而言之、與昨日榮華的、一個主人、今日竟在陋屋陋室月亮、完全成爲兩個人、失敗的貝內修氏、離開祖國、逃往美國、除在大學講授民主主義外、並出席一切國際的會合、宣傳『捷克的再興』、毫無寧日捷古魂、湧湧勃發之事實、已現於目前云、

蘇聯醫學發明 航空新藥

莫斯科　蘇聯航空醫學會議發明一種藥品、可以醫治航空員在高空中所感之各種痛苦、（疲倦、頭痛、暈眩及血壓之高漲）、經過若干次實驗後、極爲成功、此項藥品係由熱帶植物名『可拉』所製造、

吳上將軍逝世感言

（螢廬）

畫虎畫皮難畫骨、救世文章不可睹、我國爲文化之鼻祖、聖聖相傳、賢哲輩出、五千餘年、遺留後世之文字、其數字可謂不可思議、但詳思之、與人類之身心有益、確能安頓民生者、千萬中未必有一二、孔老佛之遺教、固多救世眞言、然其理論深邃愚昧淺識之流、旣難測知、奸黠險詐之輩、歪曲講解强爲利己惑世之說、用愚良善、是故眞言埋沒不彰僞道倡行於世、斯則可爲浩歎、

筆者從事筆墨生涯、垂四十年、爲文不計凡幾、每作虛構遊戲文章、必受歡迎、而爲聖佛述些許救世之文、反爲世人所唾棄、抑此或人民知識不足乎、抑說理深深、爲人所不能理解乎、只可置之、以待將來、或有知音者、代爲光大之可也、

筆者對於孚威上將軍吳子玉之仙遊、具有一種特殊之感、蓋慨將軍死後、轟動世界、弔者固不論矣、論者亦復不少、惟論者皆偏於一方、大半爲利己而作、或因蓄有意義而作、許其人、反非其人、眞論非其人、棺雖蓋而論豈能定乎、（未完）

伊拉婦女非經許可 不得嫁異國人

荷蘭總領事代理在華伊拉國權益者、茲通告伊拉國人民、凡伊拉國籍女子、以後非經該國泰漢倫政府同意、不得與異國人結婚、

美國醫學博士三人 從事肅清滇南瘴癘

重慶訊、美國公共衛生處應渝政府之邀請、特派美國醫學專家三名、前來中國、現三專家已於抵達此間、準備進行肅清雲南瘴癘之工作、此三醫學專家、（一）爲威靈博士、爲美國公共衛生處醫科主任、（二）爲梅尼博士、亦爲美國公共衛生處醫生、（三）爲哈勃盧博士、同時美國教會醫院之美人勃朗博士、亦將助三專家、從事雲南之肅瘴工作、開四位醫學博士、准於十二月一日啓程、前往雲南之瘴癘匪域、因現在該處氣候、已不甚炎熱、故專家等擬於該處渡過冬季、直至明年二月底爲止、專家等之川資與生活費用、雖皆由美國負担、惟其他費用、當然須由華方担任、故中國政府已撥款一百八十萬圓、作肅瘴運動之五年預算、據勃朗博士稱雲南之瘴癘、爲滇緬路工人之一大威脅、此項情形、正與巴拿馬運河建築時所遭巴拿馬之瘴疫、完全相同、

拉國新聞記者 將乘帆船航海
最後目的地美國加州

上海函云、拉特維亞國里加新聞報遠東訪員拉八帝墨斯加氏於年半前來華八月間在滬以英金五鎊之代價、購得棄而不用之雙桅船一艘、加以修理刷新、取名『勝利號』、將於三星期內由滬出發駛往南洋群島、船員大致共五人、計拉國人二、俄國人二、另一人或係英人、均有豐富之航海經驗、由帝墨斯加自任船長、據帝氏聲稱其此次冒險具有運動及爲報紙撰稿之性質、自上海將起碇、航行一年、因最後目的地爲美國加州之洛杉磯也、每年此時、風向有利故由滬駛尼剌之第一段航程、費時當不出十一日、該船悠然經過菲島後、將駛往婆羅洲百里島然後經荷屬東印度而向澳洲前進、復向北入太平洋至夏威夷島、最後一段航程、係自火奴魯魯東駛至美國加州海岸云、按該雙桅船係一九一九年俄國內戰時、在海參崴所造、取名非力克斯、一九三五年蘇聯政治警察逃來香港、某遊客購得該船、黑夜逃入日本海面、旋托其友人携船來滬出售、得七百元、至一九三六年由水捕房西捕頭福爾克斯前往買下、滬戰爆發後、該舟即被棄不用、至本年八月間、始由帝墨斯加購下、爲次遠航、將懸拉國旗幟云、

泉州城角發現 古式巨砲一門

福州訊、泉州城角、頃發現古式巨砲一門、砲身鑄有（天啓四年仲冬欽差福浙都督造）、及（泉州城營府城信砲位第三號）、字樣重七千餘斤、口徑一尺、掘出後砲身仍完整、共週用四重石坂築造、甚爲堅固、

三種毒蛇
婆羅洲的巨蟒最厲害

南洋婆羅洲、地屬熱帶、產蛇最多在蓊鬱的森林裏、時常巨蟒四伏、據研究、婆羅洲的蛇、並不及印度蛇之厲害、當地所產一百十三種蛇中、有毒者僅十一種、最可怕的蛇有下列幾種、

（一）眼鏡蛇、這蛇遍身深黃色、體粗長達十五英尺、發怒的時候、將頭抬起、頸部漲大、乍觀似鄉間婦女帶包頭的樣子、紗上有很顯明的眼鏡形圓圈兩個、走路時、陣陣發出怪聲、並吐出一種毒液、這種毒液能吐出八尺或一丈的地方、人的皮膚一觸到毒液、馬上發生障礙、即全身麻木、呼吸亦發生障礙、三小時後毒液麻醉到腦部即死、

（二）毒尾蛇、這蛇周身是綠色、尾巴長而粗、作棕黃色、發怒的時候、用尾巴擊地、其聲劇烈、一里之外、可聞、婆羅洲的人傳說在月圓的時候、被這種蛇咬傷、並無害處、如在月缺被咬、則立死、印度地方亦有此種蛇、比較更爲兇惡、尋常全身爲深紅色、印度人被咬而死者、而不勝計、

（三）巨蟒、這種最厲害有『王蛇』之稱、身體長數丈、粗大無比、絞纏的能力極強、人如被纏、無不筋骨立斷、牠的胃部容量之大、實在可驚！一個野鹿或野豬、往往被很容易地整個的吞下、當吞食物時、牠的頸骨驟然放展得很寬大、吞下野獸之後、平常極度緊密的鱗甲、便儘量的分開、據說牠吃人的方法、先把人絞死、然後再用文形的大舌舐人的全身、舌上附着很稠的濕液、舐完之後、徐徐而吞、不費力有許多華僑把這種巨蟒油作爲藥品、（未完）

瀋陽帽店　奉天城內中街路南

大宗水獺皮狐狸皮　存貨豐富定價公道

水獺皮帽角頂自拾元起碼

冰天雪地狂風怒吼　不備皮帽何以禦寒

日滿共同汽船

◇龍平丸　▲開往龍口　十二月十三日

◇大連丸　▲開往青島上海　十二月十九日

◇長平丸　▲開往天津　十二月十四日

▲上海航路上午十一時開船改爲正午　台灣航路下午四時開始改爲同五時

芝罘威海衛青津蘇基船票發售處　日本國際觀光局奉天支局大和旅館出張所　城內分所電三—四六一一　哈爾濱新京各日本觀光局

◇利通號　▲開往芝罘威海衛青島　十二月十三日

◇第三壽丸　▲開往天津　十二月十八日

◇第十八同共丸　十二月十四日

◇長山丸　▲開往仁川鎮南浦　十二月十四日

電話二一〇五〇一番　阿波共同汽船會社

百　タタイテ　グリコ　イタダク

患早洩病者敬確實効果　防止早洩藥（外用）

性美膏（一元二角二元）　精力減退之人必備

回春聖藥　桃夢（二圓三角三圓）

奉天加茂町十六番地　木村商行

健胃固腸丸　整理腸胃　唯一靈藥

功能　補胃整腸專治　紅白痢疾痧疫　胃痛腸炎消化　不良吐瀉腹痛　胃腸衰弱各症

總發售處　谷田春堂大藥房　大阪市東區伏見町

補血强精丸

移治滑精遺精房事早洩陽萎不舉、腎衰精薄性慾缺乏思慮過度精神恍惚頭暈眼花、動作氣喘四肢無力結婚太早身體虛弱、自汗盜汗面黃枯瘦腰腿疼痛腎囊潮濕腎子寒涼等、凡係因腎虧所得各症不論新久均皆有效、服之補腎經壯元陽生血液添精髓壯筋骨補元氣之藥也、購買一試便知功效、不虛謬矣、每盒一元、半打五元、一打九元、外埠函購郵費免收、滑精遺精一盒見效、房事早洩性慾缺乏六盒全愈、

總發行奉天城內大南門裡大街路東　新大陸藥房

◇紫樸開鬱丸◇

胃病藥

1 肝鬱氣逆	2 膨悶脹飽	3 嘔吐酸水	4 胃口作痛
5 食積氣疾	6 胸肋串痛	7 反胃噎膈	8 虫攻胃痛
9 胃寒腹痛	10 急性胃痛	11 心胃暴痛	12 慢性胃病
13 飲食不進	14 多年胃病	15 連服此藥	16 根本治愈

0 每袋四角　0 每打四元　▲外埠函購半打起碼　郵費免收

止嗽丹　專治各勤肺病咳嗽痰喘吐膿吐血　◇每付貳角　◇每打貳元

奉天小市南　益善藥局　發行

自製眼藥　主治眼病

林軒醫室診療眼病

感冒　治療藥　舒服靈

痔瘡痔漏特效藥　化痔

土龍散　每料五元　半料三元

化痔膏　每一盒一元

▲適應症　二十四種痔瘡如各種痔漏肛門破裂大便走血奇痛奇癢濃血潰流凡用此散外擦化痔藥膏痛止濃消不受困苦本化痔散有廿餘年歷史

函索痔圖說明付郵票四分即寄

奉天大西關大街下頭路北門牌一〇九號　張二多堂藥店啓

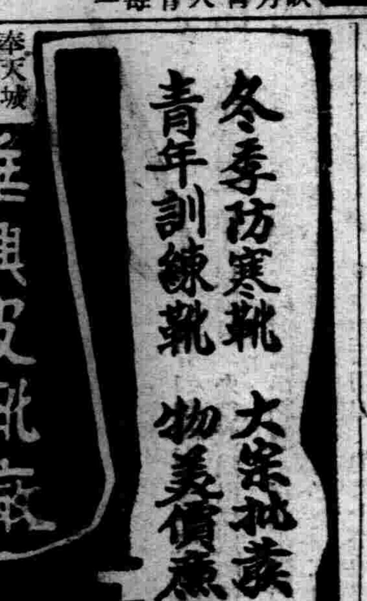

冬季防寒靴　青年訓練靴　大宗批發　物美價廉

奉天城內中街

本社廣告事務請通　電話二一一二〇二二一

大學眼藥　寰球無匹　眼科聖藥

不痛不麻　奏效如神

617

審判官　檢察官　警察官　律師

實用之南針　參考之柱石　新刑法實用詮義　出版了

精裝一巨冊　菊判十六才　約計四百餘頁　二十餘萬言　每部定價二圓　外埠加郵費二角

（一）本書爲現職法官基於實務之經驗積於多年之心血而成之結晶品

（二）本書依據我滿洲帝國最新實用之刑法按章分節挿入司法部於康德五年五月間所表示之新罪名復逐條詮釋其精義並附以日本大審院判例及滿洲帝國最高法院判例

（三）本書之分則依犯罪成立之要件詳述犯罪之主體犯罪之客體犯罪之方法名詞稱以涉艱深則詳釋解釋制度或有岐異則附以說以意義藉於領悟則舉以實例

（四）本書內容不特合於審判官檢察官書記官司法警察官及律師之需要並可爲司法代書人及一般有志研究法學者之津梁

應試必需之書　濟經原論　現已出版每部定價一元二角

文官試驗參考書之一　常識問答集（一）　定價八角　全書二百餘頁

忽又再版　法學大意　定價八角　全書二百餘頁

汽車取締規則試驗問答　定價壹圓　全書三百頁

風行已久今已三版　最新捕繩術　每本附詳圖五十餘種　定價四角

外埠函購以上書籍郵費加一郵款信件掛號爲要　現募集學法警察各界參考應試並語學各種函索目錄即寄　招募各埠代理店提成從優

總發行所　大東印書館啓　奉天大東關三六號

525

能以治愈脂顏與疙疸

麗王洗臉雪花膏功効

專治面部脂肪過多　黑斑　粉刺其他化裝不能出去爲我人所嫌惱但麗王雪花膏能除去並可急速變爲白嫩艷麗凡試用麗王雪花膏一次無不口稱麗王雪花膏之功效而讚賞焉

麗王雪花膏使用極簡便

先將如黃豆大程度之麗王雪花膏放在手中用水化開即有如真珍般之水泡每日二回以後繼續用是水洗臉即去面部一切不潔

洗後之面部變成艷麗之肌膚

麗王洗臉雪花膏內含有舊時之漂白力殺菌力及著名之硫黃並有克羅易得等多種成份故面部之粉刺雀斑黑色及其他等症均可去除而變成極美麗之肌膚

脂肪顏須用！　面色粗黑須用！
疙疸須用！　雀斑須用！
酒刺須用！　點痕須用！

「麗王洗臉雪花膏」於滿鐵消費組合賣店及有名藥店、百貨店化粧品店、均有代售倘遇貨物售罄時節、若直接向本舖定購更表歡迎、定必速寄上、

麗王洗臉雪花膏

レオン洗顏クリーム

日本東京市神田區小川町一町目小川町ビル　(振替口座東京八一八一番)
本舖株式會社レオン商會

感冒

頭痛·齒痛·神経痛

五大特徵

一、具有特獨結晶形　他所難能
二、絕對不含游離醋酸　柳楊酸等分解物
三、以自然之狀態　放置於大氣中　最難分解
四、於人工胃液中　最難分解
五、醫師臨床上　毫無副作用　奏効非常確實

【包裝】片劑　五片　二〇片　粉末　二五瓦　一〇〇瓦　五〇〇瓦

ASPIRIN SHIONO

製造發賣總發售處　株式會社塩野義商店　大阪市東區道修町三丁目
奉天支店　奉天大和區協和街五段四十三號　振替口座奉天二五五番

塩野阿斯匹靈片

SA—滿1

女子不可讀
花柳病根治療法

性慾是人類的本能　但是一入花街柳巷　就易於發生病毒　這種病分爲梅毒　淋症　軟性下疳三種　其中以淋症爲最多　其次爲梅毒　再次爲軟性下疳　其數最少　據西洋某國之統計一千名青年人之中花柳病患者占二百人　其數之多可想而知矣　何故患花柳病者如斯之多　蓋男子多有交際赴宴會或在他處飲酒之機會　爲酒力所支配不知不覺混入花街柳巷者常有之　或者獨居異鄉　爲忘却孤獨寂寞之生活　而入花街柳巷中求得一時之安慰者亦有之　如斯而傳染了苦痛疾患　起初欲行秘密治療　敷衍從事而失去治療之機　致終生呻吟病患之中　誠屬不勝遺憾之至　因此患此症者　宜從速撰擇良藥　而求有効適切之治療法急速解除病症

淋症之症候及其治療法

男子若接觸了有淋症的婦人之後　二日乃至五日　尿道口及其近傍必發生奇痒之感　如同有螞蟻爬過去一樣的難忍　又感覺灑熱　小便後痒感更行增加　此時那是罹了淋症　宜速服**哈耶淋濁丸**並以**哈耶治淋座藥**　挿入尿道口　未待其退出異感即可將淋菌殺滅　其次並得豫防如下所載之可怕的淋症於未然　蓋如果失了治療之機　尿道口發現紅腫　以手指壓迫龜頭之時即流出粘液　每當小便時感覺灼熱　尿意頻繁　若將尿貯入玻璃瓶中觀之　有屑物遊蕩其中　極呈混濁　此即爲早已中了相當傳染之証據　再延續下去　尿道口必更爲紅腫　半身感覺異常之苦痛　小便之時尤不堪其痛苦　黃色或帶綠色之有似毒膿一般的分泌物污染衣褲　夜間又難入夢　尿意更行切迫　約三十分鐘即起尿意　關於淋症之至此已不能隱瞞　而被他人知曉　精神上肉休上之苦惱　至此已達極點十日後病勢稍減倘可治癒　若此時不講求徹底的治療法　則恐變爲慢性淋症所苦惱矣　**哈耶淋濁丸**　爲基於最新之學理徵諸多年之經驗而製成之良藥　如經內服其爲化合腸之分泌物　有効之殺菌藥　小便混濁之淋菌亦可因藥力致其死滅　而排泄體外　病勢即因之自然的減輕　待疼痛稍減之後以**哈耶治淋座藥**　插入尿道　直接殺滅淋菌　治療極爲迅速　因此由於**哈耶淋濁丸**之內服及**哈耶治淋座藥**之外用　病狀一日一日而臻快愈　是毫無疑議者　故世間之患淋症者勿再迷途徘徊　宜速改良藥而脫淋症之苦惱

又**哈耶治淋座藥**亦爲有効之淋症豫防藥　若接觸疑有淋症之婦人之後　立即使用此座藥即可防淋症於未然也　故應常備一盒以防可怖之淋症

梅毒之症候與治療法

淋症雖局部無損傷亦可感染病毒　而梅毒則由損傷部分感染病菌　普通於傳染之後二星期乃至六星期　生出如米粒大小之紅疹　漸次增大　同時在股間並生出結核　但此症頗易治療　但往往治療後捲土重來　不久即在頸　腕及身休各部生出紅色之小疹　更能使口唇瘡爛　齒齦破損　舌　腔　咽喉喉頭瘡爛　聲音變啞　再次侵至腦　腸　肺等之全身各部　致毛髮脫落貧血衰弱　且能侵至目力而造成盲目　造成聾子　侵乎骨膜　劇痛難忍　終至失去生命　故梅毒之可懼令人不禁爲之戰慄　並能遺傳至子孫後代　生出無辜之子孫　呻吟於疾病之中　其毒害之可怖可以想知矣　近代發明六〇六等治梅毒之藥物　此症大爲減少　但六〇六之注射非由熟練之醫師爲之頗有危險　梅毒菌因特有習慣性對六〇六能生出抵抗力　但若服**哈耶清血丸**之良藥　注射與內服併用即可驅除可怕之梅毒菌最爲善法　蓋**哈耶清血丸**有淨血作用　對梅毒菌有極強力之作用　能排除侵入血管之梅毒菌　故一日一日血液得以淨化而得回春之慶

疑有梅毒之人宜速以**哈耶清血丸**早速脫將病害爲要

各埠大藥房均有代售處

◎藥價
哈耶淋濁丸　特製　二圓五角
哈耶淋濁丸　普通製　大瓶二圓　中瓶一圓三角　小瓶六角
哈耶治淋座藥　每盒五角
哈耶清血丸　大瓶二圓　小瓶一圓二角

批發處　大連山縣通九八　順和公司藥房

驅梅掃毒去根良藥
哈耶清血丸

五淋白濁一瓶斷根
哈耶淋濁丸

止痛

好評嘖嘖之**哈耶止痛片**
本劑一出疼痛之苦惱悉行消滅

頭痛　牙痛　眼痛　腰痛　經痛　骨痛　外傷痛　及其他酒精　嗎啡等中毒症用之均有特効　感冒時服下三片旋即起汗作用可於一夜治癒

各處藥房均有代售　藥價　每盒　三角

關於中等教育制度 合科與分科之檢討

教育之方式。與國家文化之推進有莫大之關係。一國之强弱只觀其文化發展如何。即可一目了然。可以教育與國家之生存爲唇齒之比。

關于中等教育制度合科與分科之檢討。此問題實在與我青年有關故簡言一二。請同學相互發表意見討論研究。以解其疑。

一般同學本着個人之立場。目光。認爲合科對又有一些同學認爲分科好一點。現在先不論二者孰對孰錯。暫就社會情形而論無論是任何一個人民。先要有一特長。然後方能就食于社 會。獻力 於人羣否則即無此人之立足點。如一個中學畢業生。一無可長。請問這樣如何會有成就。恐怕對社會還要有害哪吧。反之步入社會後有一特長。一方可以潛心發展一方可以謀幸予人羣這樣豈不兩全其美。以此可知分科與合科之誰宜誰不宜。

或者有人說。『這樣一說分科當然好了。但是入大學後再分科不一樣嗎？』這裡也有二個解答

一。中學畢業後（不分科）如果升學的話。常常感到茫無頭緒。不知究竟入文科好。還是理科好。以致結果時時感到成績之不美滿。

二。我國中學畢業後。即獻身社會的的人。佔百分之七十五强。所以。爲發展社會計。必須分科。使其有所成就。否則即如一般同學所說的『…………各門都包幹結果一無所長…………擺僵了自已的天才』

又有一般同學說『作文那沒用……』這一點恐怕是錯誤吧。因爲一個人在社會上要有說話的技能。而文字爲言語之表現。故欲養成此技術必須作文作文與說話正如X＝Y Y＝X作文時驢唇不對馬嘴。則其說話亦不問可知。一定是前言不搭後語。顚三倒四。忽東忽西。這樣如何能在社會上生存更何以有利於社會。

諸位明乎此。則問題不辯而解突最末望達人有以教我（何鳳成）

敬告師道學校特修科的同學

（向榮）

社會一般的人。都認爲子弟一入了師道學校的特修科。便是卑賤的。廳有出息的。而拿着那井蛙的眼光。來批評這特修科的劣點。甚麼小特修科啦。沒學問啦。沒人材啦。等等的義講話兒。可是聽了這個謠言的我們。千萬的不要酸心後悔，輕視了自已的一生。成天的自甘暴棄。荒費學業。蹉跎了黃金的時代。將來從職那國民教育的偉大責任。再想溫習。就來不及了。總之任意他們的胡亂批評。我們只當作『秋風過耳』漠不關心』罷了。然後要在刹那間。湧出我們青年的一腔熱血來。在這學問人格上。用着功夫。自强不息的。往那光明正大的坦路上邁進着。雖然學淺道薄的我們。大概終有『人定勝天』『直上青雲』的一日吧。那時完成了國家的使命。和第二代國民教育期待的責任。豈不是一舉兩得嗎。由是我們把這泰山般的任務。擔負了兩肩上。要誠心眞意的。合那天眞活潑潑的小孩們。在一起度着那甜蜜快樂的生活。啓發他們的智識。教導他們的學問。燻陶他們的德性。改良他們的惡習給兒童一個。『最初印象久而不滅』的痕跡。將來他們爲聖爲賢。都是由於我們這基本教育。所得來的。那時我們的光彩。高於一切了。這樣看來。我們現在的身份。並不是微賤的。無價值的。不過是他們的一時錯認罷了。試想我們將來。希望的顯露所謂現在 誰不起我 們的人。到那時。一定會慚愧吧。最後的一個警鐘。敬祝着。學友們努力呀。努力。

詩與我

空

（幽蘭）

誰能逃出這無可度量的。決大的牢籠？

任你有托天的本領。也不敢恭維你能有跳出此圈的技能。

只好安心住在這裡吧決不問你是士農商工？

但是。奔。奔。奔。跑向你前進的路程。想奪到你所欲得的錦標來？

是的。那無尙的勳章。嘉奬。光輝榮幸。

然而。面前的目標。確增了一個數目。但身後的年華的簿子上。却作了（原數－１－×１）

雖則你在努力的競爭競爭但是看準了未？

—你的目的。是什樣的象徵？

何處是你的歸依？

也無非是那座凄凉的荒塚。

你不願意進去嗎？踏入那深淵的荒塚—務須要注意啊注意你後面那匹捷足的寶馬。毫不放鬆的。在追着你的行踪。

呵。一切呀。空。空。空。

看哪。這片白雲。悠悠來了。好象把炎酷的火球。裝入籠中。

美呀。不熱了。立覺神淸。

可是它—白雲—怎不久停？…熱又侵入襟胸。

呵。它是有情呢。抑是無情？

當那皎潔如洗的明月。掛上靑朗地天空。

快呀。柔美的夜景。已忘了是眞是夢？

但是。那白雲。它又跑來了。失了我的良伴。月兒被遮。

呵。它是有情呢。抑是無情。

鬧得你頭腦暈曚。

是向西呢。還是向東？

惟有上天。是有節奏的行駛。

調動着週而復的春夏秋冬。

你是否在顧慮着靑春與暮景？

或者是希冀着宣告一切的成功？

不意見過眼的已往嗎！

呵。這一切呀。一切。空。空。空。

回首是岸

擬人

少年的影子

吉一高—

凝淡的消失了。

生死的簿記上？

夙刻了生命的拘魂符。

靑髮丹顏。染到了白髮蒼蒼。

少年稚子？早成了老年世界。

徬徨千古。

幽長的適途。

分岐了。

擇那是適？

它不勉企望了。

遙望他光明的前途？

追憶。

我的少年？今爲一夢。

亦可以說成爲泡影。不勉了。

嘵嘵了。狂歌了。

嘵喃我飛去的時間亦變作無依的孤魂。狂歌我少年的生命上減少了凡幾的靑春。

老年的荒墓上漸臥了一個墮落者。

少年的嫩背亦成了白色的殘灰。

追念今昔？…

禁不住…。

滴上幾點傷心淚。

請瞧。

光陰在跑。

白雲在飄。

少年的實光遂他在逃。

各以駕馭馬。

跨紫騮？。

一線的光明。庶幾可以追到。

少年不要辜負了。

不要辜負這人生渺渺。

深刻去求。旁搜遠紹…

天是那樣的大。遶山的人。

會要望月四眺。

呀。幸害。天不過如此？

洋海泱泱。航海的人四望無阻？…

欲顯得生物寥小。

它。不勉驚奇了。

啊。天如此之大？

諸君。

請回首吧。

回首便是岸了。

歡迎投稿

學生文藝

長距離遠足（上）

（搖扶）

通告學生們下課的鈴聲在很洪亮的響着。同時級長的口令。〃立禮坐〃送走了我們很歡迎且常對我們微笑的先生。他剛出教室門口。一些好議論好辯說的同學們。即刻聚在教室的狹隘的一隅。開始他們的閒談調論。〃喂。老王。今天早晨發表。明天全校學生往鐵西方面作長距離遠足。强行軍。來鍛鍊學生的身體。同時並試驗學生們體力。你看。明天一定能很有趣的吧〃。李在很歡喜的發表他自已的意見〃那還用說嗎〃。〃大家在一起坐些有趣的事情。看看鄉村農家。秋收的景象。使我們能够飽滿鄉村一切一切。那是多麼富有趣味呢。李不等王說完。就這樣揷口的接着王的話。以後大家又很熱烈的議論了一些功夫。直到下一次催促他們上課鈴聲響着的時候。才停止他們的語聲各自歸回了原座很靜肅的等待着先生的來臨。

翌日。秋高氣爽。旭日照着它的微弱光線。天氣是十足的表現着晚秋的氣象。雖然也有些冷意。在同學的面孔上表現出來。可是每個面孔。差不多都忘却微冷。而流露着他們的快意。心中的歡喜。同時。太陽它的光線照在校庭前集合的諸位同學每個人的身上。

不久。鈴響。先生檢點畢。由先生發表今天長距離遠足所當注意的事情。很親切的告訴了大家。然後由一年生開始向鐵西出發。邁向了今天長距離遠足的途上。

一路上。從富士町。路過千代田公園。由國際運動場轉向西方。走着極長的路程。遠望着鐵西的煙突。大家來前進。大家很愉快的。奏着同一的步調走在油漆大馬路上。同時歡談悅耳的語聲。又聞雜在很整齊的隊伍中。每個人的臉上都流露着欣喜的笑容。這種有趣味有意義的遠足。是何等的使人値得回憶呢。

經過了半句鐘的步行時間。我們已經走過了往鐵西方面。必得經過的鐵橋橋下頗暗。車馬行人不絕混雜得很。大家以微急的脚步。很快的過了這個較短的鐵橋。老王。你看那邊的煙突。那樣多。那樣高。多麼好看。李在一面向前邁進。一面用很驚疑的眼光來。向我這樣的說大家聽了李的疑語。都發出了一些會意的微笑。使大家愈加有勇氣。來向前進行。

太陽漸漸升得很高了。它所放射出來的光線。也較前强了許多。雖有涼爽的微風。掠過大家的臉。可是大家因爲走了許多時間。一部分同學。已經現出很熱的表情。汗從額上不自主的流下來。的確他們已走得很長的路程了。將到鐵西廣場。這時先生發出了命令。使大家在廣場的周圍。自由的休息一下。

休息約十分鐘。大家重新整齊隊伍。又開始向西的油漆馬路去進行。這一次。大家的進行程度。却不及剛出發的時候。那樣的勇躍了。我也微覺疲乏脚也似乎加重了一些。等大家路過那些未建築完。及未建築的大工場。那些磚瓦。都集聚在路旁。才知道鐵西方面。是發展得這樣快。眞是城內一般人所不能知道的事情。使大家不得不驚嘆。

又行了不久。我們已經離了都市的繁華喧囂鐵西高大的煙突。也漸漸的和我們相遠。而踏入鄉村。道旁的田地。高粱。穀子等。都被農夫們收穫完畢旣聽不着秋蟲悲鳴的聲音也看不見一隻的雁影。蕭殺的晚秋景觀。都很明顯的表現給從此地經過的大家。這時。隊伍即紛亂了因爲道太狹的緣故。使大家更有機會來且行且談着直到大家越過鐵道。看着了一個村莊的時候。道路才寬廣了一些。大家入村的時候。喇叭的響聲在前面吹着。使大家的步不得不再整齊一些。同時到達了村中紀念碑廣場的前面來休息了幾分鐘。因人數衆多。且有喇叭的聲音。使得村中附近的男女們。都用很奇的眼光。來注目大家。村中家家戶戶差不多都收穫已畢。秋季豐收的景象。充滿在這個小村莊裡。

集合的喇叭聲在吹着。大家都現出不欲起立的形容。通過了于洪屯。走到村外的一條路上。帶着沙土的暴風。很雄壯的刮着太陽也漸漸的有些發暈了它所發射出來的光線。被風吹得。有些摸乎不淸。風的緣故。致令我們前進感覺着困難。其後過了常信屯。道路是變得更壞了廣大無際的高粱田地。滿餘着高粱的粗根。非常堅硬。且因數日前的雨。土地泥濘難行。使我們剛來時 的希望。都無 從實現惟有很急迫的。從高很地間來前進。可是這時。由前面傳來一片喧聲。說是某一位同學。在高粱地裡不費力的捉了一個灰白色的小兎子。他提着兎子的兩個小小耳朶。來給大家看。使大家又增了些勇氣。向前進到目的地林木山—的時候大家的確是已經疲乏得很了。聽說離城奉天有三四十里的路程。大家在這個砂土的小丘上來飽餐。這眞是今天最愉快的時候了。靜坐在這個砂丘的一株小樹下。把我帶來的食品。都拿出來。我一面吃着甜的面包。一面望着離山很遠。遙遠的村莊。大風仍在刮着。使蜿蜒的小徑。稀少行人。鐵西的較高的煙突。却仍渺渺在目。使我飽嘗大自然的風光。感覺着人生的偉大。忘了自我的存在。我吃完了帶來的東西。也很有勇氣似的。

洪蓮劍俠圖

第六回

（張青山）

……六五二……

山高路遠師徒涉險初入毒風白蓮寺
海濶天空夫妻捨命双探蟠蛇紅果峯

小俠急忙斂神定性笑道。是是是。着急發怒也無用哇。給他隨遇而安靜觀其變吧。老俠點頭稱讚。說如此方可成名啊。希兒倆个正談論之間。忽聽吱嘍一响。洞門現出。由外面進來醜賊婆譚氏。笑吟吟的。向小俠說道。喂。你這回沒有法子使啦吧。說好的唄。小俠 怒氣冲冲的說道。你看祖着辦。無可無不可。譚氏說。你與我一見面。就懷着一種愛慕之意。我呢。却是个情深意重的人兒。你既有君子好逑之心。才引起奴懷標梅而思吉士。一縷痴情繫之你身。用盡了心思。以縱你們逃走爲由。誰你們自入陷阱。然而却非惡意。有什麽衷情。你就快說啵。老人家他那大年歲啦。還能多管我們這小 兒女的美事嗎。也不用礙 口。儘可明言好啦。奴也好作一打算。以便共議破敵之計。喂喂。你倒是說呀。別害羞哇。這話可又說回來啦。並不是我們找的你乃保你爲我顧倒因而引起這段姻緣小俠客氣的說不出話來啦。賊婆子是連聲催問。工夫大啦。小俠發過氣兒喝道滿口胡說。我豈能如此無恥。及早歇了你的心吧。須知某乃奇男子大丈夫。堂堂俠義之輩。焉能做出寡廉鮮恥的事呢。譚賽花冷笑道唉唉。眞看不出。你是個口是心非的人。小俠說何以見得呢。譚氏說你旣與我。沒有愛慕之意。直着眼呆看我爲何也罷。許是我悞會了。但是我叫你往何方走。你便往何方走。彼此是仇敵。怎能听從我的呢。你把這個理講與我聽聽。一句話問的個小俠啞口無言。老俠在旁聽着可笑。竟不住撲哧一聲也樂了。鬧的個小俠更難爲情啦。由不得臉泛桃花。連脖子全紅啊這醜婆娘見小俠。羞的這個樣子。更顯着好看啦引的他的心旌搖搖。將想要向前去解放小俠倆耳靈機一動。暗想若不說好了。若是逃跑勢必落在埋伏中。死了豈不可惜。遂即媚笑着說嘞。你看你這個臉薄哇。至於的羞的如此吶。來來來且隨我。另找個談話之所。你好免得礙口啊。老俠見事已如此。再不說話恐死後落污點。急忙開言說道。二寨主。你不必胡思亂想請將我祖孫二人。送至前廳聚廳聯恭聽貴山之便。若異想天開呀他至死也不敢辱了門庭的呀。譚氏一听當即大怒。說嘞。你這個作爺爺的可眞新鮮。什麽事你也答喳。唉唉。老不知事的。叫我說你什麽好呢。老俠將要還他的話只見他向前將椅子與人。一同撒起來就走。老俠很爲驚異。消息椅子是鐵的。最輕也有七八十斤。再加上一個人。至少也有一百七八十斤他單手搬起。毫不費力。可見這婆娘蠻力不弱呀。眼看着將他孫走搗 吱嘍嘍。叭噠一聲。

大量出產 青絲水菸
本廠自開辦以來將近週年頗受各界好評故銷路日廣現自提好主顧堅定認識起見不惜工本精研究情益求精價較前尤美價且公道請光顧諸君認明源字金味商標不致誤
營口永吉街五十七番地 源盛昌製菸廠謹啓 電話二一三六番

公告 爲公告事於當縣公署康德七年度辦理之工場財團及鑛業財團登錄之登錄公告揭載於錦州市發行之遼西晨報及奉天市發行之盛京時報此告
康德六年十二月十六日 錦縣公署

昌黎佳音 敝有市房一所坐落昌黎東街中間路北計門市六間前後通行長五十餘丈共房六十間院內寬濶誠營業之吉地今欲出售如有要者請函面商洽均可但函詢無保者恕不答覆
接洽處河北昌黎 新華商店

緊要聲明 啓者敝行張香谷經理業於本年十二月五日辭經理責任即日離行與敝行脫離一切關係嗣後張香谷以敝行名義所爲何等行爲敝行概不負責特此聲明
奉天市小南門內 怡懋商行啓

茲有雷保聲名章遺失因本年六月一日由鶴岡請假歸里將名章交友人張惠田君代領薪餉於月之十五日張君惠田返里言將余之名章遺失即雷保聲章由六月一日以後此章聲明無效
瀋陽縣天太村 雷保聲啓 十一月十七日

暮歲恩謝大賤賣 啓者敝店每値歲暮爲酬謝顧客起見特將店中諸貨壹概減價壹個月懇祈諸君早臨是荷
各種呢絨 種各西服 男女大氅 皮毛物品 男女皮靴 壹律由九扣起八扣正
奉天浪速通三十七番地 千古達百貨店

奉天文會國民高等學校 招四年生報名本月念六日止 函索簡章附郵票二分

奉天法學院 地址奉天市大西街二段一五七
啓者本院三年生現已卒業應招新生補充班次訂於本月一日開始報名二十八日截止二十九日考試三十日發表報名用紙附郵票四分函索照寄此啓（並託契友介紹董事組織董事會）

奉天崇文實務學校 假期招生
代數 理化 滿語 算術 珠算 以上各班均於一月三日開課
簿記科 商業簿記 會社簿記 銀行簿記 官廳簿記 珠算 於一月七日開課
地址大南街一段二六一番 簡章附郵票二分即寄

國光女子洋裁學院 招生
宗旨 教授洋裁專門技能手藝基礎
科別及名額 本科三十名 速成科五十名
教授科目 日語洋裁手藝体育
地址 奉天大南門裡秋爽胡同十號 函索簡章附郵票二分即寄

育坤寧 女界良藥 補血調經 胸胃脹痛 不孕流產 崩漏腰腹
淋濁淨 治淋良藥 男女淋病 淋毒下疳 殺菌淋毒 排淨病根 如洗攻淋
育肺寧 咳嗽良藥 各種咳嗽 各明肺病 肺痨祛痰 定喘養肺 止咳
育坤寧每袋二元一 淋濁淨每袋一元 育肺寧每袋一元
奉天北市場大觀茶園南邊路東 天慶堂發行

批發零售
一、提琴、口琴、手風琴、曼多鈴、六絃琴各種
一、照像機各種
一、電影機 三圓八毛起 五十圓止
一、空氣槍 七圓起卅五圓止 不用稅金許可
奉天城內鐘樓南 名古屋公司 電話（四）三〇七六番

新式簿記招通信學員
人非有專門學術不易在社會上立足欲學急於需要之專門學術又因維持現在的環境和職務而又不能離身惟有投入本會函授部學得新式簿記爲最好良機因爲通信教授第一不拘時間第二不曠正業詳細章程請附郵票四分寄交新京中央郵政局私書函箱第八四號本會收即寄（通信時務將回信地址詳細寫明）
駐京大連銀行簿記講習會函授部啓

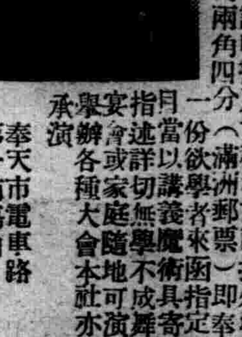

最奇的藝術
魔術具備有說明書及章程本市面授即奉上投寄工本費兩角四分（滿洲郵票）外埠函授一切
鄙周化一曾遊歐美深得魔術奧秘欲以奇術授人製就一份當以講義魔術具寄指述詳切無學者不成來函指定項目實辦或家庭隨地可演承舉各種大會本社亦可如演
奉天市電車路第一商場內 化一魔術研究社魔術

敬啓者敝店自開辦以來深蒙各界關顧藉此多令將存各種大宗成服照原碼特別減低再打九扣以酬各界人仕歷年惠顧之雅意茲將冬用
男女純毛 棉大氅 價格
￥38.00 ￥41.00 ￥51.00 ￥53.00 ￥78.00
種類繁多價格不等 大宗批發格外優待
奉天中街路北 電話長四、三八六八 隆泰成洋服店啓

德國醫學博士 葛納克大夫
德國漢堡巴恩拜醫院長一九四三年任南京中央醫院醫療顧問一九三八年後任北京帝原醫院醫師近應友請來奉應診
治療科目 內科 婦科 小兒科 皮膚花柳科
門診時間 每日由上午十一時至下午一時 下午三時至五時診費面議
星期日由上午十一時至下午一時本大夫精通滿語
地址商埠三經路中央飯店斜對過伍禮士舊址 電話二一二三八五

聲明作廢 茲爲敝社店員梁銘初由三月廿四日領有營口商工公會四九一號旅行證明書不慎遺失自登報日起無論落於何人之手均作無效特此聲明
營口振義物產合名會社 劉愼五啓

衛生居飯莊改爲飲食店
本號設立在小南門內大街路西坐西向東臨街樓房近今爲擴充營業起見乃由天津聘來清良的廚師製造各種時式菜蔬包辦酒席婚喪宴會設備整潔雅座寬濶空氣充足溫暖合宜招待殷勤便飯小酌價値從廉希望各界光顧一經嘗試方知言之不虛也

招生 鍋山女子專門學園
奉天大和區義光街二段 電（二）二九七番
關於詳細事項請函詢（本園但須封入二分郵票）

診弱 大西醫院
內外科花柳科其他各科病症
除戒麻醉品慢性中毒負責斷癮
病室完備 住院方便
招考 見習女看護二名年齡十六歲至二十歲高小畢業者
院址 奉天市大和區霞町三番地（舊南滿站平康里西頭）
院長 樂德軒

相命 大家談天心到奉
知您父母兄弟妻財子祿官途
升沉商賈盈虧興衰成敗禍福
吉凶前途休咎刻下否泰如有
不對分文不取
寓奉天小南門裡東鷹市口長安旅社 電話四三七四三號

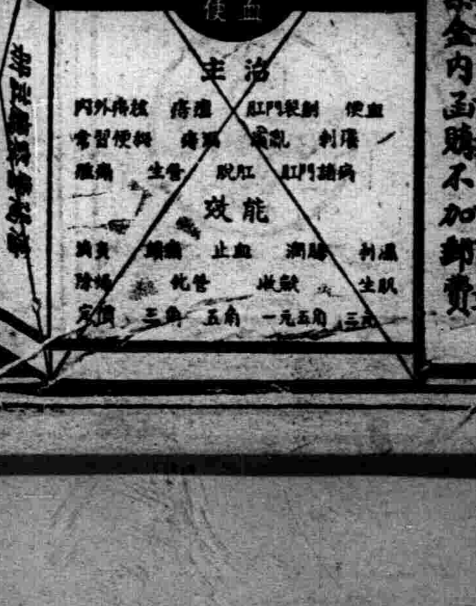

化痔靈
痔瘡便血 唯一服藥
夫痔瘡一症起因發於大腸內臟毒熱外攻現痔瘡肛門若僅用一般外搽藥乃係暫時止痛難以根治本藥能內清腸臟毒熱正是從底新一劑永遠的解法愈後絕難再犯用此藥治愈者不可指計
各埠藥房皆售 或逕函 奉天城內軍署街三四號李郁堂寄廬
定價 五角 一元五角 三元 說明書附函內 金不加郵費

馬一琴調經甘露飲

德國白濁斷根專藥 梅獨克星
初起淋病，宜急速診治，遷延日久，則後患不堪
上海柯爾登洋行 各大藥房均有出售

哈爾濱道外正陽六道街口 柯爾登洋行
各埠經理處 ▲奉天 ▲營口 ▲大連 ▲華泰西 ▲安東 ▲新京 ▲吉林 ▲中西 ▲龍江 ▲中西 ▲錦州 ▲和發久 ▲洮南 ▲和濟順 ▲普蘭店
康德記

經濟與產業

滿洲之大和建設與奉天附近之神聖地（二）

日紀二千六百年紀念之新認識

今日之奉山綫及東邊之開拓於共一部、殘存張學良時代之狀況、是係交通系統之表現、最近、因經營方針之新變化、決定新分野、於流貨系統之一、呈示相當變化、前揭物資之集散比從前非仝一、爲今日之渤海岸交通發達之一段階、如北奉天驛之物產陳列、爲好個之交通資料、

出發北奉天驛到撫順之間、北東之奉天、爲張學良時代爲渤海及東北經營之結晶地帶、北奉天驛發後車窗遠望之北陵平原之前部、爲滿洲事變勃發之地柳條湖一帶之重要遺蹟、當時由北奉天驛追東門一帶、大發展之張學良之東部奉天經營、雖有種種之論、爲頗大計畫、則今日之大東地區、爲基地企圖大工業都市、以漢民族自治爲標語、兵工廠、糧秣廠、被服廠、造幣廠、電氣無線電台、飛行場等之新式工業悉集於此地、又新設瀋陽區、任近代都市之建設、將凌駕滿鐵之奉天經營、洵爲大政策、爲東陵一帶公園地帶、企圖新奉天之實現、係遠大計畫而中國之滿洲經營勢力爲扶植、

車中遠望、之市街發展之跡、其一部止而影、一度出於東門之時、展開之大工業地之壯觀、奉天工業地之出現、非偶然之事實得窺知、

當時奉天之地、日滿之產業及工業勢力於此地爲相會、當時該工業地建設者、果依何人之立案耶、雖不詳、今該工業大部分益益加有望性、而工業於日滿一體化、更特向興隆之時機、爲感慨無量也、東陵經瀋陽驛、直展開者、爲奉天郊外之幽邃的場面、如斯之地、滿洲內之存在、爲頗意想外、自然之絕景、由東陵東進之沿途呈連續也

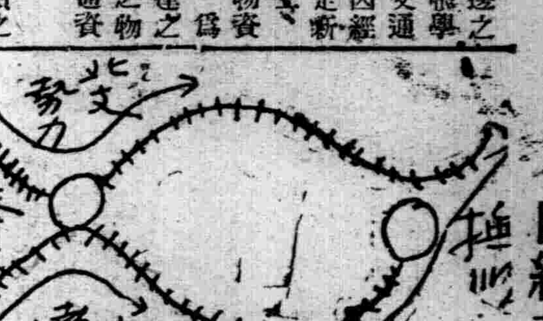

東陵

東陵、距滿鐵奉天驛、一八粁八、距北奉天一五粁、爲奉天著名之郊外觀光地、全區域、四平方粁之中、在清之太祖高皇帝並皇后奉葬之靈廟、全体之山河、呈雄大的景勝、具有國立公園之絕好的條件、依人工施設之如何、期待東陵特有之發展ダ渾河運河之解決貯水、ダム之設定等、爲該計畫中之一、東陵之東方、丘陵上、滿洲國建國之元勳鄭孝胥氏之埋葬地、附近一帶、依省公署之手、植樹道路開拓、排水溝設定等定新施設、又由此地至撫順之沿途、日俄戰時代爲日軍鴨綠江軍挾渾河、爲全面的進出之地帶、

而渾河、流去陵之直前由陵上、俯瞰渾河及南滿平原地區之全帶、有特殊之色彩也、

數年後完工該河之堰堤、實現貯水池之時聖地並公園之新形態、爲奉天東方之新名勝、期待者爲多、出奉吉綫東陵驛、向前面之森林滿鐵開一直綫之新道路、道路之兩側、樹木、石造橋梁等近代的施設、已爲着工、觀光地的條件、爲完備也、之等爲滿洲建國後之新開拓、比從來、有數倍之明朗性西方之廣場、爲新設ゴルフ場、已有休憩所之新設以奉天新ゴルフ場、爲著名、將來土產品賣店等之施設等、期待出現、國立公園之面目優秀的鄉工工業品之製作一新之機不遠也、過森林地帶約三十分

經東陵側面出前面、陵之西方、在滿鐵東陵農場等東部開發之爲一基地、渾河之運河、隨伴工事進行該附近之河川形態、亦要一新也、沿東陵前面之奉撫國道、接流連續、呈或好ハイキング地帶、佔東邊入境之一步、

…樂、爲最近建設者、俱…舍、對此環境呈好配合、東陵內之雄大スケール及森林之美、比北陵有一層之變化、陵前面之國道、爲所謂奉撫國道、不絕有バス之往復、一日十三往復聯結奉天撫順之間哨自九時每三十分時有發着、造撫順利用該バス得達於撫順城、沿途日俄戰時之紀念碑『二宮大佐之碑』丘陵上有屹丘此丘陵及奉撫鐵道之間、是亦悉爲皇軍征討之遺蹟、隨伴撫順接近、由大撫順工業地之上空望黑烟濛濛之狀、呈一大壯觀附近水田地帶多、有日本內地之感撫順大工業地由對岸奉撫國道望見之時、由葛布街附近、爲工場地帶之連續葛布街附近、已渾河上有混凝土製新橋梁、工業地之規模、頗雄大、遙造永安台附近、相連續之市街恰如一大、パノラマ、

奉天東關工業地之發展及撫順工業地之發展爲好對照、撫順對奉天東之部工業地建設、代表日本側爲新發達之工業地也、實撫順、俱與奉天、爲日華勢力之交涉地帶也、此一大關係、更由奉吉沿綫、對東邊開發力、有重要的影響也、

奉吉綫由撫順附近、鐵道綫路附近有水田之連續觀其豐穰的收穫之時、恰有伊勢地方之旅行時之感山村水流之狀態、內地農村移植之感爲多、『果爲滿洲之地耶』自生疑問、爲內地式山村之感、爲幸撫背後之一帶地區、前甸附近之農村風景、明示日本色彫之濃厚的發達、鮮農居住之家屋、悉爲滿人式農戶、蓋滿洲移民鮮農並滿人之散在者、得推知章黨、爲河畔之小村落係古村、最近沿鐵道、有自動車路之發達、絕好之農村建設呈進行、最近道路施設又有發達、爲好農村爲現出、日本皇軍之上等兵、滿洲事變當時戰殁之遺址有戰役碑之建立、丘上之畑地之色別、呈鮮明的區劃、其狀恰如日本山村之狀態有一脈之關聯從來唯委漢民族之勢力發展、此地今加日本及鮮人勢力、安住之滿洲大和之建設着着爲進行、印象深刻之一事也、

滿洲電電會社決一億圓增資

【新京】滿洲電電今回決定一億圓倍額增資、旣於日滿兩政府當局之間、交涉爲實事、今後經必要手續、一月二十五日於新京本社、召集臨時株主總會爲正式決定之預定、

特許發明局十一月之出願登錄件數

【新京】於發明滿洲之發明、特許發明局之出願人日加多、十一月中之出願及登錄件數如次、

△特許

出願人國別	出願	特許
滿洲國	一〇	一
日本	一九五	一四四
英國	—	一
美國	一	五
德國	一六	九
瑞典	—	一
計	二二二	一六一

△意匠

出願人國別	出願	特許
滿洲國	三	一
日本	五一	三四
德國	一	二
計	五四	三七

△商標

出願人國別	出願	特許
滿洲國	一八	六九
日本	二二五	二八七
美國	七	七
德國	一	一
中華民國	一	二
意大利	二	一
瑞典	—	一
瑞士	—	一
捷克	—	一
計	二九二	三八〇

本年一月以降累計

特許	三一九六	二六六六
意匠	四三六	二六六八

中銀貨幣發行平均額

硬標三〇七二　二四八

【新京】中銀調査自十二月三日至九日週中貨幣發行平均額如左（單位千圓）

貨幣	五九五、〇四九
紙幣	五六一、九八三
準備	二八六、一五七
保障	二七五、八二五
謝幣	三三、〇六六

南京開發製糖組合二十二日創立總會

【東京】設之準備中之南京開發製糖組合終了諸般之手續、於來年二十二日製糖會館、開催創立總會本組合之出資總額百萬圓、組合員台灣明治、大日本鹽水港帝國、南洋開發、昭和新興、源、成農場、台東冲繩、北海道、之各製糖十二社、本組合之理事長藤山愛一郎氏就任爲有力、專務理事台灣總督府殖產局技師士井季太郎氏爲決定、

華北開發現地機構擴充 基現地重點主義設七部

【北京】隨伴華北經濟開發之本格化、照應華北開發會社現地機構擴充之要望、華北開發會社、去九月末於北京、開催現地重役會基現地重點主義於本社、決現地之機構改組擴充方針、爾來關於具體化經種種立案、今次關於大綱得成案、決定細目爲可及的、明年早早實施之豫定、即現地一部之要望開發本社之現地（北京）移駐依開發會社之明文、其實現爲困難、則擴充現地之中心華北支社之機構、使爲實資的本社、現在之總務、經理、業務、物資調整、管理之五部及北京張家口之二支社制改編爲總務經理企畫、交通炭業、產業、物資調整之七部支社如從前、在北京及張家口爲設置、於天津濟南、青島、太原、石家莊其他之、重要都市設出張所、基現地重點主義、新設之七部中既設立終了、設立準備中之開發子會社之關係上、交通、炭業產業之三部北京支社內爲設定、其他之總務經理、企畫物資調整之四部、爲本社內設置、因本社及現地之連絡其他在本部部局不設置者、設課之方針、換言之、依現在內定之案、本社總務、經理企劃物資調整之四部、並交通炭業產業之三課爲設置北京支社總務、經理、企畫、物資調整之四課、交通、炭業產業之三部爲設置、於本案實施之曉、開發子會社之諸統制會社、間依連絡、資材之調辦其他、對圓滑的經濟開發之進步期待多大之寄與、

對米炭火柴等必需品暴利取締改正具體化

【東京】對米、炭、火柴、其他生活必需品、爲配給圓滑之起見、買溜賣惜取締爲必要、過般來企圖商工省令之暴利取締令、即刻改正、於閣議之席上發表之宮城法相之發議時節柄各方面意起多大衝動、物資之繩元締、商工省亦痛感其必要、司法省側之意向表示贊意、伍堂商相亦十九日閣議散會後、於非公式對宮城法相、下令問題之暴利取締令改正、現下對下僚諭告條項之例除等、進改正準備之旨有言明、依商相之該決意爲年內發令之模稍樣因商工省之暴利取締令改正買溜賣惜非國民的盲者悉爲處罰方針對業界並國民生活之影響期多大待、

橫濱生絲取引所以自肅方針自由成安

【橫濱】鑑當局之市價抑制方針、橫濱生絲取引所、十九日夜開催取引員總會、協議之結果、參加當局之意向實施左記申合

一、廿日以降平內一般之成安定一日一回、自午前十時開始之、

二、關于當限之取引、依自肅之趣意、斷行自由成安、

三、今期以外之長期現行依其朝之外電模樣、於一定之範圍內、許可昂騰、假例十五仙之値中限度一拓漲起之場合、爲換算八十圓見當、自肅爲五、六十圓之昂騰、依右二千三百圓之行市、於十九日限度決撤回、

興農合作社順應國策 目標在農民之共助共勵

【新京】興農合作社之設立要綱、已通過十八日之國務院會議、決即着手法制化、新合作社之性質、以農民之協同精神爲基礎、而謀進農事、關聯利及改良發達農家之福國家計畫以擴發展全体經濟國休而事再出發「由從來農事合作社所具備之行政機能」「完全脫離始終以農民之共助共勵爲眼目爲育成新合作社、不使其購制查交易、收買、及物資之斡旋、斡等而使其他機關、辦理以上事宜、此以修正從來之合作社運動、而恣各方面之注目云、」可及的速決共設立於明年度春耕貸款、以期無支障、造舊正月必爲實現之豫定、

設興農合作社設立委員任命

【新京】興農合作社之設立要項、如既報去六日於第二回設立準備委員會得成案、愈於十八日之國務院會議、有正式決定基之於法制處、得興農合作法之制定、於政府任命設立委員、恒當所要之事務

交通部大臣新瀉發歸國

【東京】東亞經濟懇談會出席之滿洲國交通部大臣李紹庚氏、二十日乘新瀉出港之日滿連絡船月山丸、爲歸滿豫定、同船因荒天一日出港延期、決二十一日午後三時出帆變更同大臣之豫定亦一日遲延依同船爲歸滿、

報國帳簿
コクヨ
信紙
複寫簿

百效百用 心腹藥
心腹病症 百用百效多年胃病信者得救
此藥專治 噎膈轉食 嘔吐酸水
心腹脹悶 蟲攻心口 時常打嗝
聚積痞悶 氣積食積 及心氣痛
積以及肝脾積 不舒氣 痰痛內積
血虛脾心積 胃氣積 飲食不化 肉積
增進健康 百日四節 食肝停水 腹內病塊
通順百脈 凡…消化 停…
…
總發行 奉天大東門裡秦行胡同 德春堂藥店

丹頂 歯ブラシ
耐久力3倍
雖於刷到之齒部內側……
使用本品最適合
能潤底達成齒部清潔共磨刷能使精神異爽之齒刷子較其他品

廣告專務
請通電話二一二〇二二

一生使ふ萬古萬年筆

森永餅乾
哺乳嬰兒促進健康
新發賣之最高榮養餅乾
當此物資缺乏奶粉代用最適品

妻……郎君！儞的身體當加保養請儞每晨喝幾盃吧！
夫……是的我從此便要喝葡萄酒了
百杯健康
千杯延年
補血強壯
赤玉牌葡萄酒

明治卅九年十月廿四日第三種郵便物認可 大同元年七月二十六日第三種郵便物認可
康德六年十二月廿一日 昭和十四年十二月廿一日 THE SHENG CHING SHIH PAO （日刊） 星期四 陰曆己卯年十一月十一日 西曆一千九百三十九年 第一萬零六百六十號 （一）

盛京時報

晚晨刊共三大張半

晨刊

本報價目本埠每月一圓四角（國幣）外埠每月一圓六角（國幣）零售每份六分（國幣）廣告刊費五號字每行十三字一日二圓（國幣）長期另議
發行人 染谷保藏
編輯人 菊池貞二
印刷人 東光明
印刷所 奉天國田町九番地
發行所 盛京時報社
電話 編輯局二一三八二番 營業局二一一二〇二番
城內直賣所 二一一八九七番
各埠支社

時論

新中央政權之性格

（李雅森譯）

擁汪兆銘爲領袖之純正中央政權結成運動。與日方之從旁協助工作。於今斬荆伐棘。克服橫阻途上之壘壘難關。而漸趨實現。殊堪額手稱慶。無論如何。純正中央政權之樹立。的是處理中國事變之有効適切方法。剝於切合中國與第三國關係。亦最得機之宜方略也。吾人衷心切望者。唯願該政權之結成運動。今後一帆風順。與日俱進。從速實現新生中國之安定。而東亞新秩序之萬世基業。得以早日築成也。

然無論如何 盼待汪兆銘氏樹立純正之中央政權。而前提條件。其性格必須適合新東亞之現實狀態。以剏建設東亞新秩序之目標。固日本對於尊重中國之主權。承認保全中國領土之根本原則。初無異議。此在近衞聲明。早經宣明於中外矣。所異者。滿日華之協同一體。形成東亞新秩序之軸心。此形體。與夫既成觀念。逈乎不同。非若平等主權國家間平面聯繫之同盟關係。抑或互相援助關係。其中所含意義兩殊。不可同日而語。滿日華三國之間。於所謂平面聯環之外。既鼎足而成立休。更須交錯融和。而具深契也。在原則上。使新生中國之主權完整亦宜。使領土權保全亦宜。所顧者。唯爲完成共同國防之目的。以舉政治更生之實績計。當日本甘負協力責任之下。中國亦必須有承此協力之度量與覺悟也。

移之經濟分野。又何獨不然。滿日華三國間。爲確立密切之經濟同體。奠定滿日華經濟提携關係。滿日華三國。須各按程度之差。爲全局計。互以自由意志。而相委任讓渡。俾昇同體之全局。以均霑之利。滿日華之經濟一体化。雖須以互惠主義。相補主義。合辦主義爲根本原則。要之。究不外滿日華三國。爲維持推進東亞之經濟同休。而各協心戮力也。脫新生中國。拒乎此經濟同休之根本原理。結果。東亞經濟關係。將不免大勢逆轉。再歸事變前之狀態也。

既曰建設新東亞。又曰建設東亞新秩序。質之原理。必須脫除支配東亞舊秩序時代之既成觀念與既存思想。須準乎適合現實事態之思想與觀念。結成新政治機構。而劃定新國際關係。否則。何所爲而事變流血。何所爲而勞心動物供之犧牲。其意義將使人墜五里霧而不可解矣。吾人今無妨率直以告。日本因此次事變。犧牲國帑百數十億。同胞十數萬人。出之此嚴重事實之國民感情。斷斷乎不容忽視。新政權結成運動之當事者。要求原則上承認主權完整。領土保全。固無不宜。而此原則上之適於現實者。唯應堅定念頭。正視日本國民之感情。耳對於新中央政權之結成。日方之協力方針。一言以蔽之。可謂之拙速主義。雖曰拙速。而建設新東亞之根本原則。究以日華間完成大體諒解。爲其條件也。若夫與東亞新秩序之建設目標背馳。使令倒行逆施悖格之政治狀態固定化。爲日華双方計。均須絕對避免焉。

（報知新聞）

孫呂張三大臣 奏上所管政務

【新京專電】孫民生、呂經濟、張司法之三大臣、二十日午前十一時相繼參進帝宮、於張總理侍立之下、各單獨約歷二十分上奏所管政務、正午前後退下、

縱令日美商約屆時失効 不障碍兩國通商

美國某要人洩露政府意向

【紐約十九日電】日本政府之解除揚子江下流一部閉鎖措置、與日美關係以好轉之曙光、當地頗表歡迎、據十九日之確聞稱、國務省某高官、對紐約之某美人經營有力商業機關之代表者、內報如左、

一、倘一月廿六日日美通商條約失效、國務省於彼時亦不致使日美通商交易上發生重大變化、

一、國務省如日美交涉似現在進行、於條約更新前、雖舊條約實效、無對日美通商條約與以障碍措置之意、

【華盛頓十九日電】當日美通商條約失效期在即、美國人商社尤其以輸入日本品爲生命之生物商及市街之雜貨商等、爲救美國商人免重大打擊、關於條約問題之前途、下某種程度之估計、要求者不止一二、尤關對無條約國船舶輸入品、課一成關稅之規定、有種複雜之解釋、且該關稅由送貨人負担或由受貨人負担、諸說頗爲糾紛、至十九日國務省判明有進行維持現狀方針之意向、結果首先除去事態急迫之恐怖感、接受該情報之美國人方面、無不期待於年內國務省關於該問題作何等聲明或宣言云、

羅總統現檢討日提案

【華盛頓十九日電】羅斯福大總統、於十九日之定例會見、言明謂國務省目下檢討關於揚子江下流一部閉鎖解除、在野村、顧魯第三次會談提示之日本側提案中、

"解放揚子江衷心歡迎 頗資促成日英友好關係"

英國外交部當局談稱

【倫敦二十日電】官側關於日本政府決定解除閉鎖之揚子江一部之報道、示有歡迎之意、而表明其見解曰、『基於揚子江機會均等原則之中立國貿易解放、乃英國政府年來之希望、揚子江爲所有國家通商之重要者、自該事實言之、亦應由衷心歡迎』云云、一方重光駐英大使十九日訪問哈里法克斯外相、正式提出日本政府之意向、據言與於東京之谷、克萊基會談同樣、示唆關於揚子江一部開放之諸條件云、然而英國政府、對於此等條件似急加以愼重檢討、而政府方面更頗關心於該條件及其他具體的內容、而有待望之勢、至於外務當局、十九日與記者團會見之際、談述如左、

日本此次行動、關於日本藉揚子江閉鎖解除、又以如取有何種意圖、於如何方法實行之條件處極大、現在預測其正確結果、乃用心過早、然今次之爭對於在中國有權益列强所希求之方向、爲極可喜者、日本今次之決定、若正當實施、則對於日英間友好氣分之釀成其勞力頗爲明顯、而其他懸案之解決、將亦爲容易、

"上海重視天日" 字林報對解放揚子江

表示事變以降罕見之好意

【上海廿日電】於上海代表英國權益之英文報字林報、於廿日之報上、以『好出發』爲題、提出開放南京下流揚子江問題、率直對日方此舉、表示贊意、予日方以事變後罕見之好意、要旨如左、

前此關於黃浦江浚濮局再開、發表談判時、受日本政府開始與保持中國權益中立第三國間加善狀態之印象、由於次開放南京下流揚子江之聲明、益加明鮮、僅關於上海、關於揚子江之效果、極其重大、立予貿易漸免海運各部門以好影響、並於今日極大問題之上海市米之供給以良好影響、上海貿易至完全恢復如以往、尙需若干時、且恢復與鮮地之關聯、當重視事變前之好況、此東京之聲明、僑華第三國人、皆誌爲以貿易爲目的、無何等政治的作用、且爲保持對日華事變中立之事寔、此即我等幾次力指之點也、日本充分認識此事寔、乃以改善過去二年間之惡況爲前提無論如何於過去二年間、於中國中立第三國之腦下投資、停止機能、要之揚子江下流之開放、乃復與日本每次公約尊重第三國權益如事變前狀態之第一步、實堪歡迎云、』

英國炸彈工廠之內容

陳誠進軍入滇省

龍雲依然拒將要求

【香港二十日電】決意强行雲南中央化方策之蔣介石、對龍雲依然言明雲南軍三個師之向廣西派遣中、於此同時、陳誠麾下中央軍大部隊、已由貴州進發、進入雲南省內、而龍雲對此始終拒絕蔣之要求、堅持反對中化之態度、一方據二十日之大公報昆明特電則謂蔣介石決任命龍雲爲豫定明春元旦開設之滇黔行營主任、及任命盧漢爲副主任、然而此可觀爲蔣介石、對龍雲只與以名、而出欲牽其實權企圖者、所以龍雲受諾與否、頗爲疑問、

蘇芬戰況

蘇司令部發表

【莫斯科十八日電】列寧格勒赤軍司令部、十七日晚以摩明發表蘇芬戰況如左、

赤軍佔領伯薩莫南方卅五公里地點、比卡加畢、其他地方作無可特書之進攻、赤空軍於各地盛行投彈、又海軍砲擊布蕾耶附近沿岸要塞、

德羅交涉決裂？

【不加勒斯多十九日電】日來在此間進行中之德國羅馬尼亞通商協定交涉、僅餘簽字一事、不料於十九日、似告決裂而終、此似因德方要求將來之對德輸出額增加百分之廿五、而被羅馬尼亞拒絕之故也

日空軍襲川省 痛炸重慶成都

【香港二十日電】據重慶來電、謂十九日日本空軍之大編隊、前後亘四小時爆炸四川省各都市、與以大損害、即一隊午前十一時、急襲石柱縣（揚子江南岸重慶東北方百二十哩）其他一隊爆擊綏江（重慶上流百五十哩）、更其他一隊、空襲重慶政府首腦多數避難中之瀘縣（重慶、綏江中間）、又成都重慶亦受日本空軍群之猛烈爆炸、因此重慶終日陷於大混亂、因空襲警報與不斷之機槍聲、住民戰戰兢兢、恐慌萬狀、完全死街化云、

對於崔賢匪團 開始大掃蕩

【京城專電】對十日襲擊間島省汪青縣大梨樹溝之崔賢一派匪團、滿洲國軍之追擊、極其猛烈、偵知該匪團之主力在汪淸縣屯田營西方四公里山中潛伏中、我方乃布包圍陣、以十九日午後一時爲期、開始行動、轟炸機、亦出動、空陸相呼應、對該匪團開始徹底的掃蕩、崔賢匪一派之運命、已完全落於我方之手中云、

英輪船沈沒

【亞摩斯德丹十九日電】十九日據此間接到消息云、英國輪船索瑪迪、哥貝號、在北海受德國潛水艇魚雷攻擊、而行沈沒矣、

陸軍航空隊 在漢水活躍

【○○基地十九日電】日本陸軍航空隊川村、橫田、等各部隊之大爆擊機編隊、十九日在漢水戰線多寶灣附近、包圍敵部隊對猛攻中之地上部隊協力對退却之敵、加以餡爆擊與以多大之損害、又今西部隊竹下編隊對安慶東北方地區之敵、亘數回、加以痛爆、與以大打擊、

町田總裁訪海相

對日美國交問題等 互相披露重要意見

【東京廿日電】明年度海軍部預算、經十九日之衆議院部會之內示、全貌業已明瞭、故町田民政黨總裁、以明年度軍事預算爲中心、而關於刻下緊要內外諸問題、繼續對之與畑陸相之會談、於廿日午後三時、往海相邸訪問吉田海相、披瀝眞誠交換意見、並於該會談、關於由在第三次野村戈爾會談、所闡明之揚子江開放、而期待之日美兩國本格的國交調整、及因此打開所予想發展之日美關係等、並議會開會迫於目前之對議會關係諸問題、似亦交換意見云、

英法美援芬

將更趨於積極

【倫敦十九日電】對抗優勢之蘇聯軍繼續果敢戰鬥之芬蘭、今已博得世界各國之同情、各國紛紛以公式或非公式對芬蘭援助、倫敦之外交消息靈通者、十九日關於對芬蘭援助之狀況、談話如左、

一、英法諸將現在對芬蘭之援助、益加積極化、最近將大量送與自動火器、野砲、飛行機、防毒面具、炸藥原料、貨物炸車、食糧等、

一、美國已許可對芬蘭輸出飛行機四十架、而美國今後之援助、今後更將增加、

一、史莬登之立場、雖相當困難、然個人的對芬援助、今後仍可繼續云、

德豪華船

哥倫布號自沈

【華盛頓十九日電】據美國官邊話及、德國汽船哥倫布號、因被英國軍艦追跡、陷於不得脫逃之狀態、遂自爆而沈云、

【諾佛克（巴其尼亞州）十九日電】諸佛克海軍司令部十九日發表德國汽船哥倫布號、於巴其尼亞洲中自炸而沉等語如左、

據美國巡洋艦達斯加爾午號（九九七五噸）之報告、德國汽船哥倫布號（三二、五六五噸）、於巴共尼亞洲矩赫里岬東北四百八十基羅之海上自沈時、達斯加爾午號正在該號附近待機以救助乘員、該哥倫布號與布里民號均爲德國誇於世界之豪華船、自此次戰爭以來、即逼人墨西哥之貝拉克魯茲、所以爲此者、乃因月之十三日由該港出發謀赴哈巴那者云、

擊退蘇聯軍 芬軍司令部發表

【赫爾辛基十九日電】芬蘭軍司令部發表、至十九日午後、於克里列亞地峽、蘇聯軍砲兵繼續一齊射擊、隨對之開始攻擊、已全被擊退、於阿克拉亞端比湖方面之芬蘭軍、更行前進、已獲得相當之作虜及鹵獲品、一方蘇軍之活動、双方均甚活潑云、

久原參議赴寧

【北京二十日電】華北視察中之久原內閣參議、政友會顧問芳澤謙吉、大口喜六氏等一行、廿日午前九時三十分由西郊飛行場出發由空路赴往南京、

意戰艦伊穆比羅號之雄姿

重三萬五千噸、十二月六日於塞諾亞進水、行將活躍於地中海上、

法國軍事預算

【巴黎十九日電】列諸藏相、十九日以一九四〇年度第一回半期之軍事預算、已向下院財政委員會提出該預算額已達五百五十億三千四百萬法郎（日貨約五十五億三百萬圓）關於彈藥購入費不在豫算之內列諸藏相提出之豫算書示以明年度前期豫算之概算、此增加二千五百億法郎（日貨二百五十億圓）之內有二千四百五十二億八千八百萬法郎爲陸海空之軍事各省所管云、

美與古巴訂商約

【紐約十九日電】美政府曾與古巴政府間締結補足的通商協定、在進行交涉中、至本月十八日夜、該協定已調印完了、至於該協定之骨子、乃規定將古巴輸入之砂糖稅、從來一圓五十仙令、減輕至九十仙令、及其他輸入稅、亦爲減輕、古巴政府關於此事、對於自美國之輸入品關稅亦有某種程度減價

聘任法律顧問通告

敝人茲聘任律師松尾規矩爲常年法律顧問嗣後關於本號及敝人一切財產權利名譽信用並其他法律行爲事項悉由該大律師保障辦理特此通告

奉天瀋陽小西門一段六七號 聚成興代理貨店 李香圃

聘任法律顧問通告

本律師茲受任爲聚成興代理店李香圃常年法律顧問嗣後關於該號及李香圃之一切財產權利名譽信用及其他法律行爲有被害之者本律師負依法保障之責此啓

奉天小西關藥王廟西胡同三 律師 松尾規矩 電話（二）一三六三

聘任法律顧問通告

敝人茲聘任律師松尾規矩爲常年法律顧問嗣後關於本號及敝人一切財產權利名譽信用並其他法律行爲事項悉由該大律師保障辦理特此通告

奉天瀋陽區大西街一段二號 廣發辭衣莊 高德卿

聘任法律顧問通告

本律師茲受任爲廣發辭衣莊高德卿常年法律顧問嗣後關於該號及（高德卿）之一切財產權利名譽信用及其他法律行爲有被害之者本律師負依法保障之責此啓

奉天小西關藥王廟西胡同三 律師 松尾規矩 電話（二）一三六三番

聲明失馬懸賞啓事

本月十三日午後十一時許敝人馳逸黑騸馬一匹迄無下落倘社會仁人君子有代爲保管飼養者或知其所在者請移玉至奉天市大和區平康里西頭福盛商店否則以電話示知亦所至禱電話號碼爲三四五三一送至者謹備薄酬國幣五十圓示信者二十圓非敢言報聊表謝忱而已

敝人 吳寶志 謹啓

失照聲明作廢

敝人用價買得坐落瀋陽縣安仁村安天山子屯安萬義領名下則六畝大照一張四〇八五〇號又下則十一畝九分戶管一張七八六六二號又中則九畝大照一張號數不詳以上四張均在一包買後赴縣稅契於康德六年十二月十四日乘火車到站擬乘磨電不愼被小偷竊去業在分所村公所報告除呈請縣署補發外該契紙無論落於何人之手概作廢紙

申請人 安永萬 啓

失照聲明作廢

啓者敝人王衡三於民國五年十月間領得奇克縣荒地四段共面積六百三十八晌領得小照在案因民國十八年被亂將原照遺失除據情呈請縣署補發新照外合行登報聲明原照落於何人之手概作無效

（吡連號83 43 33 88）

敝人 王衡三 謹啓

遺失圖章聲明作廢

敝號新由北京刻圖章各一枚刻有聚興號名義於本月十一日至古北口遺行丟失嗣後無論落於何人之手概作無效特此登報聲明

赤峰 聚興號 啓

聲明脫離關係

敝人有婿張秉昌原籍西安縣人行爲不端屢勸不聽早已斷絕來往關係近聞伊出外數月不知作何營業倘有不法行爲與敝人毫不相涉特此聲明

敝人 馬輿龍 啓

脫離關係

啓者大同二年四月十三日張增貴結婚後生一女歸敝人因意見不合經雙方親友父母本身甘愿離婚男婚女嫁各無返悔恐未週知特此聲明

日站青葉町六號 李瑞霖 張增貴 仝啓

儲蓄會單及名章焚失聲明

啓者 明事敝人崔德芳名章壹枚及奉天萬國儲蓄會本人領名第壹壹八七四號半會會單壹枚又張子珍名章一枚及奉天萬國儲蓄會本人領名第壹貳九六五號分會會單壹枚以上會單二枚名章二枚同於本年十一月三日因火災焚失特登報明作廢

敦化縣東門外 實善堂 崔德芳 張子珍 同啓

公告

茲爲改正營業時間、自康德七年度起每星期六日、改爲午後一時止辦、特此公告

康德六年十二月廿日

奉天市
株式會社 志誠銀行
株式會社 世合公銀行
株式會社 瀋陽銀行 仝啓
株式會社奉天 同發銀行

價格表示成績不佳 取締小賣市場等

大和警察署保安係於十一日、總動員經濟、警察係員、對於管內食糧品店及寄日、青葉、加茂三小賣市場、並其他一般商店、作價格表示之一齊取締調査、而此結果、一般成績頗形不佳、取締總戶數達五百九十九戶、在八百四十三件中、百十七件爲注意說諭、二十三件爲戒告處分、共中四十三戶、以遞悔過書、價格表示之趣旨、頗不充分、尤其如小賣市場、甚不徹底、對於現金買之客、固以公定價値販賣、而對賒帳顧客、則忽視公定價値、以高價出賣、此種事實、被判明要望市場管理者市公署側嚴重監督、一般商人側、五金店、膠皮製品、機械雜器器具商等、亦全然不行價格公示、警察當局對之、今後決繼續嚴重取締之方針云、

基於近衛聲明三原則 成實際運動化

東亞聯盟協會派員來新京協議

【新京專電】準據近衛聲明所提示之善隣友交、共同防衛、經濟提携之根本方針、爲東亞新秩序建設三原則、而使之爲實際運動化、故於十月一日在東京已見結成之東亞聯盟協會、邇來着手刊行機關誌『東亞聯盟』、而進行三原則運動之準備、於以汪精衛氏爲首班之中國新中央政府誕生切迫同時、爲與在野諸團體取緊密之連絡、故協會理事木村武雄代議士、於上月下旬以來、離上海廻行南京北京各方面、與大民會及新民會等遂行懇談至本月十九日來京、赴協和會中央本部、訪問皆川總務部長、關於運動之展開、遂行種種協議、已於廿日午前八時離京赴日矣、

滿洲能率協會 昨開理事會

【新京專電】財團法人滿洲能率協會、爲審議明年度預算及事業計畫、十九日午後六時、在日滿軍人會館開第五回理事會結果決定大要如左、

一、關於七年度預算案

一、關於康德七年度事業案

甲於開設實務講習所案

乙關於調査滿人勞働者新率案、

水谷少尉美談

【新京專電】爲收容在卑達卡亞附近上空與敵戰鬪機演壯烈空中戰衆寡不敵壯烈自爆之故原口大尉及安田曹長遺骨數名之一隊、別抵現場時、爲午後四時、彼時兩遺骸經古賀部隊水谷步兵少尉之手已附火葬、少尉詳細講述故人壯烈空中戰之情形、或因幕舍滿員代設宿處、或照拂食事、其親切之情形、令人不感覺身臨戰場、更當拾骨之際、由追念戰友之眞情、口中低聲念佛、其莊嚴之態度、一同爲之感佩云、

樺川附近共匪 被討伐隊擊散

關東軍報導班廿日午后二時五十分發表、奧村部隊森山討伐隊與十五日十三時於樺川縣○○附近與約廿九之共產匪交戰、而使之向南方逃散、官方無損害、敵損害如左、遺棄屍體四、俘虜十、鹵獲小槍三、擲彈筒廿、騎兵槍二、其他多數、

大和署長慰贈 管內軍人家族

岩井大和署長與地方事員偕同 於二十日訪問 管內居之廿戶軍人遺家族、並呈金一封、作以發於內心之慰問云、

代書士組合 開會改選會長

城內警察署管內代書士組合會、頃以組合會長任期已滿、又屆新會長改選之期、故於月之廿日下午一時、招集全組合員開全體代書士大會、於監督官署監視之下、票選新任會長、並討論新年度興革事宜云、

回數票運賃減

【開原】開豐鐵道株式會社、關於旅客福祉、茲無日不在力謀增進中、茲爲特殊優待計、由幹部會議、決議由七年一月份起、將石東之回數票、再行低減、並將前後設之代售處一併撤銷、以便旅客而利業務、至石家台至南關原價爲一元七角、將改爲一元二角半、石家台至東關原價爲一元九角半、將改爲一元七角半云、

蜜斯奉天

募集日期只剩一日矣 榮冠將誰與歸？

除向滿映推薦並贈衣飾從優待遇

本社所主辦募集選拔奉天地域內之〝密斯奉天〞決向滿洲映畫協會推薦爲康德七年度之奉天代表的小姐、俟經審查後、對於當選者、決予以〝生活保證〞並確圖其〝技術〞之向上而栽造、更由本社對其贈給華麗之衣飾與紀念品、以爲永久之紀念、同時對於其月間待遇、亦務使其格外從優、一切均可面商、現因報名截止日期已迫於明（二十二）日、〝奉天小姐〞快來報名、勿失良機云、

溥上尉殿下御蒞臨 維城學校舉行畢業式

奉天維城國民高等學校國民高等土木科第二回及初級中學第四回畢業式、於二十日晨十時在該校禮堂舉行、御弟溥上尉殿下、金省長代表、第一軍管區司令官代表、姜警察廳長、及愛新覺羅宗族代表金松喬、恩多、金拱辰等多數來賓參加、行禮如儀並由校長慶厚氏向學生授與畢業證書及置狀後、當由來賓次第致詞、茲將溥上尉殿下致詞略意誌下、

今日躬遇斯盛、衷懷欣感、惟有掬誠謹祝我畢業諸伯叔昆季前途遠大進步無量而已、傑得觀光貴校、尙係初次、但決不敢以外客自居、蓋忝列宗末、所謂情則超乎有形之表、血則同在一脈之中故也、望我諸伯叔昆季、本日滿一德一心之聖訓、忠君報國、永以不忘先聖垂澤之心爲心、常以在校之志爲志、則將來必不失爲有用之人、而爲世用、總之、不責徒言、而在能行、不拘形骸、而重精神云云、

若松町—南五條通—協和街 電車新線竣工

今日舉行試乘會及祝賀會

奉天交通會社、對於市內公共汽車乘客輸送雜之緩和策、自本年十月以後、由若松町至南五條通敷設之新電車路線、克服資材買入之困難、將自若松町經南五條通至協和街之二公里間業已竣工、該會社特於二十日午后四時招待在奉知名士三十餘名、舉行新設區間之試乘會、最後於車庫祝賀會、午後四時於盛大中終了、

（寫眞即試乘時情形）

滿鐵鐵道收入激增 至年終可達一億圓

反映貨客激增、自四月以來、本年度滿鐵鐵道收入比較昨年之增收、於旅客上約爲五成、貨物上約爲二成、迄十二月中旬之概算、旅客收入已凌駕去年度中九千四百萬圓之上、而爲一億圓、貨物收入亦對去年度中之二億七千四百萬圓爲二億二千萬圓、貨客合計達三億二千萬圓、已迫及去年度中之三億六千七百萬圓、然十一月以降因特產出貨減少、致貨物增加率減少幾分、而建設資材及其他特殊貨物、乃趨於增加之一途云、

隅田町派出所 捐歲末同情袋

茲値歲末同情週間、大和署隅田町警察官吏派出所一同、昨特釀同情袋金一圓、送至本社代轉云、

外勤月休二日

【開原】開豐鐵道株式會社、決自七年一月起始、准外勤係員月休二日、以示內外平衡云、

華北六大都市新建設 均有長足進展

北京天津因人口激增決設專局

【天津特約通訊】臨時政府建設總署、來年對華北各處都市建設積極進行、成績顯著、蓋以往華北各都市之形成、均係自然的演進、並無所謂計劃以致街市安寧衛生交通保安等方面、多不能適合現代需要、而事變以來、大局日趨安定、都市人口激增、非示擴市街擴大建設、實不足以資收容、同時又鑑於日本及滿洲國各地新興都市建設之嶄新、故該署乃決定先就北京、天津、徐州、濟南、太原、石家莊、等六大都市入手、集合專家、擬定建設計劃、逐步實施工作、至其他各地名城重鎭爲數雖多、亦決於次期建設計劃中、列入施行、茲將該署所擬定上項六大都市建設計劃誌後、

北京擬於西郊方面、建設新市街、在鄰近新闢谿口處計劃一平方公里住宅地、由此往西至距城牆三五公里處爲西郊新街市東界、西至九寶山南至京漢線附近、共建一三六平方公里住宅地、先從事於道路、上下水道、公園、草地之設備、自本年起至民國三十四年度完成、至於財源、先由該署籌墊、將來即以該項經營所獲收入、償還本息、所有市內幹線、道路、由該署一般會計事業項下實施、其區劃街道共三、九三平方公里、則由特別會計內支付上水道、計劃一日能給水二萬立方公尺、下水道按地勢分南北兩部、預備共需收買土地一三、六平方公里、此外在東郊方面亦計劃建一平方里之住宅區、在九龍山附近建設三平方里之工場地帶、以上所需收買之土地已由市公署調査評價、明年即可開始興工、該計劃完成後、可收容三十萬人口、

天津擬在特別三區東南部沿京山鐵路一帶、計劃建設三平方公里之普通街市地區、更於共東南方沿海河一帶、計劃建設五平方里之工場地區、其中街路面積計爲一、四平方公里、公園運動場等面積占○五平方里、因地勢較低、全部均須塡墊、現正由該署購置塡土機、準備開工、

濟南擬在商埠地南方、計劃建設一平方公里之住宅地區、使能收容十五萬人至廿萬人、其中應行整理之土地面積合○、六平方里、街路面積合○、二平方里、公園運動場面積合○、○六平方公里、

太原擬在小東門外、同蒲太原站附近計劃建設○、五平方公里之普通街市地道、其中應行整理之土地面積合○三平方公里、公園運動場等土地面積亦合○、三平方公里、

石家莊擬以現在街市西方爲至、計劃一平方公里住宅地道之建設、其中應整理之土地面積合○、六平方公里、街路面積合○、○六平方公里、公園運動場面積共合○、○六平方公里、

徐州擬以津浦路徐州站西方包括黃河故道以至舊城街市之區域建設○、五平方公里普通新市街其中街路面積合○一平方公里、公園運動場面積合○、○三平方公里、因地形低下、應行塡墊之土地合○、三平方公里以上爲華北六大都市建設計劃之概要、關於執行機構、因北京爲政治經濟中心、天津倚貿易通商樞紐、故在建設上、大較他處感覺急切、因此該署決另設專局、負責辦理以期提前完成云、

國軍視察記（十）

賦凱林

△訪問第四軍管區

二十四日午後九時半抵哈爾濱、當即分投旅社翌日午前九時許、由荒川上尉率領、至第四軍管區司令部、入應接室、與司令官邢士廉中將參謀長關東蟠少將、及精軍關係者柴田少校會晤、略事寒暄、邢司令官略謂第四軍管區地面安謐、討伐事故頗少、現在募兵事務、較前大見進步、此皆因國民對軍隊之認識、貧困兵士之家族、現在亦有救濟辦法、可無憂慮云云、旋談國家建精軍軍等諸般偉大計畫、與改善國軍兵員之素質及將來徵兵制度實施後國軍地位之崇高、國民服兵義務之無上光榮等趣旨、繼談該軍管區自康德元年七月以至現在之機構沿革、變遷改組、數年以來、卒力從事治安肅正工作、現在匪氛肅清、醜類斂跡、擬於最近之將來、對管下各部隊、施行正軌的軍事教育、而補以往數年來教育之缺欠、關於濱江省內募兵問題、現在已經五次以上之招募、一般人民、對於入伍及國軍待遇優厚、地位崇高諸點、深有理解與認識、自協和會着手青年訓練以來、對於軍訓關係素質研究、待遇提高改善等、深得種種良好印象故對國家募兵的意義、確有更進一步之了解、協和青年之軍事知識訓練、悉由本軍管區派員擔任指導、以期達成軍民一體之理想、本軍管區會於阿城縣設置軍區部、其一切計畫設備均取近代合理的措置、學術科教育成績優良爲全國冠、上次最高顧問赴阿城參觀、深蒙獎譽、關於服務期滿之退伍兵、悉由本軍管區爲之介紹於機關會社服務、意在不使退伍後對職業上發生困難、談至此記者等興辭、而赴江上軍參觀、

蚌埠明春決種櫻花

以作爲日華親善之一助

據東京電稱、華中安徽省蚌埠縣當局、以明年三月維新政府成立二周年紀念事業之一、移殖櫻花樹於該縣城外之蚌埠山、藉使中國民衆徹底理解日本精神之眞髓作爲日華親善之一助、此項櫻花苗木、業已向日本長崎市商訂中、

國軍勦匪告捷

‖第五軍管區司令部發表‖

【承德專電】第五軍管區司令部發表、

一、國軍小元部隊、十二日午前八時於南扇子大閣鎭南方五公里與匪首不明約百名之匪團遭遇、激戰三小時後、而使之向西南方潰走、匪之遺棄死体七、負傷十七、鹵獲品多數、

一、國軍漢興部隊李學隊、十二日午後六時於冷阻頭（遷化北方二千華里）附近與共產匪五十遭遇而交戰、乃將之向東北方擊退、匪之遺棄死体八、負傷二十、鹵獲品多數、我方無損害、

岩本氏送別會

【開原】今回榮轉佳木斯出張所長之稅捐局副局長岩本氏的送別會、於十二日午后六時半、由二十日會主催之下、假滿鐵俱樂部主催、出席者達卅餘名之多、一同着席之後當番幹事報告會務、次由川島氏代表一同贊頌岩本氏任中之功績、及惜別之辭、於岩本氏致謝辭後、而移宴、直至九時頃始散云、

二趙淫奔案 女方已自行投案

關於瀋北八區村民趙恩澤之妻趙氏與情夫趙惠林淫奔双双隱匿於大南邊門外天壇尹侯氏家一事、及至趙恩澤聞訊前往、果見趙氏在尹家端坐閒話、乃尹侯氏飽以閉門之羹武力相拒、晉之兩去、事後恩澤乃呈控尹侯氏於城西署、該署准其所請業經再傳訊尹侯氏、無如尹侯氏堅謂無其事、而恩澤岳母趙王氏雖出而爲證、亦不能如之何、故官方當擬嚴加調查、不意此時逃婦趙氏、知事已訴之於官、恐有意外不測一時天良發現、茲已自行投案云、

眼科聖藥

此二藥主治遠年近日內外二障各種眼疾新久眼病速服此藥頗可全癒金內附詳細說明書

總經售

保目全睛丸

藥價保目全睛丸每瓶伍圓 外有注明藥水每瓶壹圓 函購郵費二角 注意九和四十天

奉天小北城門外 德家藥店

專門 風寒救急膏藥 貼上三日無效退錢

敝啓者敝經多年研究製成一種風寒救急膏藥專治男女老幼各種風寒腰腿疼背四肢麻木筋骨疼痛種心胃腹痛瀉肚痢疾等症男受風寒則腎囊潮濕虛遺精五淋白濁精寒即不生女受風寒則經血不調赤白帶下經期腹痛惡心嘔吐周身無力子宮寒冷不受孕即孕亦胎氣不旺屢患小產者貼此膏藥尤靈驗小兒食積寒面黃肌瘦疳症氣偏墜等症貼之奏效神速望患以上諸症者請購試之方知余言之不謬也

定價單料每大貼壹圓 小貼陸角 雙料每大貼貳圓 小貼壹圓

外埠函購者請先寄款不加郵費不論大小貼者均按八扣核價計算之信內寄錢須要掛號否則丟失不管

總發行所奉天市大西關五斗居南胡同門牌五號 漢醫 王潤川 啓

合資會社 德隆洋行照像材料商

（歡迎外埠）函件購貨 運送迅速

照像 機械 材料 暨附屬品批發零售

行址奉天市瀋陽區小西街三段二一一號

舊址名稱奉天小西邊門裡路南

冬至！

防寒服裝 氅料

水獺海龍 齊備

歡迎參觀

大連 新大街 永裕

電話 三・三一六九 三・四八七七 三・一二四六

合名會社 隆泰公司 毛織物貿易商

營業品目

軍警用服料 協和服服料 羅紗並其附屬 滿支毛織物 綿布各種 軍警用品各種 卸部小賣部 諸官廳御用達

本店 奉天市大和區義光街一段三號 電話長（三）四七二三番 振替口座奉天三八二〇番

出張所 大連市山縣通三一二二番 電話（二）五三五五番 新京東頭道街八號 電長（二）四九四六番

奉天日語學校招生

別科 中等日專科（六十名） 高等商業科（六十名） 各科入學資格另有詳章記載（各級插班生約四十名）

中等商業科（七十名）國民高等資格 高等商業科（六十名）舊初中畢業資格

報名 自十二月二十日起至一月二十日止

考試 一月二十一日舉行入學試驗（入學簡章附郵三分即寄）（外埠學生有卒業證書免試）

校址 奉天小西邊門外總站北大紅樓

訃告

不孝承嗣男耀宗罪孽深重禍延顯妣○母劉太君道號慧莊慟於康德六年十二月十五日巳時壽終內寢距生於咸豐七年五月六日酉時享壽八十有三不孝侍奉在側親視含殮遵禮成服謹擇於康德六年十二月十九日修經二十日開吊二十一日發引安葬新塋祗以期迫不另送訃哀此訃聞

承嗣孤哀子 孫耀宗泣血稽顙

期服孫 昌讀 泣稽顙 言識

隆儀 敬璧

喪居 蓋平城內西大街六十四號

染髮藥 露麗髮（るり髮）

高級染髮劑！

又安全且神快染法更容易

本品是係於日本最有名望之高級染髮劑、其性能、因特臣整染髮、染成潤黑而自然的美髮、染法亦至容易、使不必洗髮、只用溫水溶解而染、並其特長是染髮快統上、染後雖用任何法洗之、即不褪色、永無不污損衣服枕套、可保長久日期、不論何人均可安心而能獨自使用、誠可謂劃紀的優良染髮劑也、名播四海、售路蓋球、作染毛皮用尤爲相宜。

製造發賣元 山發貿易株式會社藥品部 日本……大阪市・東京市

滿洲國總經理 日本實業株式會社 大連・奉天・新京・哈爾濱

カゴメソース

得意的菜所用的洋醬油就是「加口美」!!

最上的品質 最大的銷路

カゴメケチヤツプ本舖 愛知トマト製造株式會社

武田牌

胃痛良藥
諾爾妙散片
ノルモザン

胃酸過多症

胃酸過多症之症狀、一即胃部之不舒與壓重、二即胃痛是也。胃痛之發作、每在食後二三時間或空腹之時、蓋空胃最易受過剩胃酸之刺戟故也。胃痛發作之時、如能攝取少量食餌、其痛恒可暫時緩解、是爲本病特徵。又胃中胃酸分泌正盛之時、其酸性胃液每常昇至口內、同時胸內痞塞、間或且有引起嘔吐者。

本病來勢甚漸、初時大都堪以忍耐、但如及早不加治療、則胃壁受過剩胃酸之不絕刺戟、每有因此糜爛而卒成下述胃潰瘍之難症者。

胃酸過多症之病人、以神經質之人爲多、又如年少婦人之患此者、亦屬不少。查此病之誘因、大都爲精神過勞・憂鬱・悲哀・驚懼等々、此外亦有因齒牙不良・咀嚼不全・攝生失宜・煙酒過度・慢性腸病・生殖器障碍等而引起者。

胃液分泌過多症

前述胃酸過多症、即胃液中遊離塩酸增多之意、而所謂胃液分泌過多症者、乃胃液全體總量增加之意也。患本病之人、亦常有種々消化障碍、且每於飯前或飯後數時間發覺胃痛、嘔吐多量胃液、其食慾或則亢進、或則不振、其糞便則大都秘結、此外如口渴・脈搏細小及一般神經衰弱症狀等亦屢於本病患者見之。

本病之患者、男子較婦人爲多、其原因主爲精神之過勞。又本病除單獨發生者以外、亦屢有與胃潰瘍或幽門狹窄症等合併者。

潰瘍

胃潰瘍之固有症狀、首爲胃痛、其次則爲嘔吐・吐血・潜出血・胃運動障碍・胃液分泌亢進或胃酸過多。又其胃痛常起於心窩部、且痛時如灼、」而恒向背部放散。

本病有先呈持續性之輕度胃症狀、及後突然狂吐胃血、胃壁穿孔、而致引起穿孔性腹膜炎之重症者。按此乃本病合併症中最可懼之症狀、頗有生命危險、然大多數則亦可歸治癒。又持久之胃潰瘍、常有馴至不治症之胃癌者、誠不可以等閑視之也。

胃潰瘍之生成、固與無力性或淋巴性體質・貧血・結核・遺傳等々有關、然其間之最有重大意義者、則首推胃酸過多及胃液分泌過多、蓋因胃中遊離塩酸過剩之時、不僅可以造成胃潰瘍之素質、併足以妨碍胃潰瘍之治癒而擴大患部、換言之、無胃酸之過多、斯無胃潰瘍之疾患也。」

胃痛

胃痛乃疾病之一種症狀、而非獨立之疾患也。又查兼有胃痛之疾患、除前述胃酸過多症、胃液分泌過多症、胃潰瘍以外、倘有胃癌及胃加答兒等。

濫服蘇打 反有危險 (舊式胃酸制止劑之缺點)

胃酸過多症・胃液分泌過多症・胃潰瘍等之主要症狀、爲胃中遊離塩酸之過剩、潰瘍之形成、胃痛之發作等々、故斯時之治療方法、自亦以抑制胃酸、庇護患部、鎭止疼痛爲主。

抑制胃酸之藥物療法、向以「連用蘇打」爲多、此因蘇打能中和胃內之過剩胃酸、消除胃酸刺戟而有一時的鎭痛作用故也。然此法之於胃酸分泌初無根本調節之効、加之多次連用以後、轉能促其分泌、是故欲抑制胃酸而濫服蘇打、正猶抱薪而欲救火、豈不殆哉。

胃酸抑制療法上之常用藥劑、倘有煆製鎂與鋁劑兩種、然前者對於胃酸之中和作用既弱、并有易損胃腸之弊、後者對於潰瘍面之治癒有碍、並能引起頑强便秘、故斯二者亦不能謂爲完全之治療劑也。

合理之胃酸制止劑諾爾妙散片

本公司因鑑於種々胃酸制止劑之缺點、特根據藥理學上之新研究、而創製合理之新制酸劑、定名曰諾爾妙散片。

諾爾妙散片之內容 諾爾妙散片即以硅酸鋁爲主成分、兼配莨菪浸膏及薄荷腦等而成之類白色片劑。

本片劑在水中甚易崩潰、然不能溶解。又在酒精中亦爲不溶性。

諾爾妙散片之作用 諾爾妙散片得依次發揮左記諸種作用。

一、諾爾妙散片先能掩蔽胃內粘膜、隔絕胃液刺戟、以庇護患部或潰瘍面及胃粘膜之全體。(本劑不溶於酒精、故亦可作豫防酒害之用。)

二、諾爾妙散片在胃內得徐々分解、化生硅酸與塩化鋁、硅酸能吸收過剩胃酸與醱酵酸、以減低胃內酸度、塩化鋁能適度收斂胃腺、限制胃液之分泌而舒解胃痛。

三、諾爾妙散片因有莨菪浸膏之配合、得鎭止胃粘膜過敏性之疼痛、而增强治療效果。

諾爾妙散片藉前記諸作用之相互爲治、(一)得調節過剩胃液之分泌、抑制過剩胃酸之生成、(二)能庇護患部、隔絕刺戟、以促進潰瘍面之治癒、(三)即鎭痛作用是也。

諾爾妙散片之主治範圍

胃酸過多症、胃液分泌過多症、胃痛、胃炎、胃痙攣、胃潰瘍、十二指腸潰瘍、宿醉、溜飲、噯氣、嘔酸、胸內痞塞、胸部灼熱、惡醉、飲酒過量、便秘、船車暈。

諾爾妙散片之服法及用量 大人每次二片(小粒者八片)、一日三次、食後二時間服用。服時可先含片劑二片(小粒者八片)於舌上、並飲溫湯少許使其融化、然後再用溫湯送下。又如取片劑二片(小粒者八片)、先攪拌融化於溫湯之中、然後服用之亦可。

詳細說明書及醫師實驗報告另印成册函索即寄

【包裝】

大粒	小粒(新出品)
六片	三二片
一八片	一〇〇片
四五片	三〇〇片
九六片	
一〇〇片	
三〇〇片	

株式會社 武田長兵衛商店
總行 日本大阪市東區道修町
支店 奉天市春日町十三番地

神峯雜俎

春琴抄 (31)

（谷崎潤一郎著 儒丐譯）

但是形勢是不許托延了、所以春琴的父母、打算在未騰於衆口之前、把他們的事撮合成功、一行同居、心願也就償了。當下又把春琴叫到面前、和她說明心意、誰知春琴依然堅執不從、她說去年我已向父母聲明了、我心裡頭實在沒有佐助那末一個人、就讓我很可憐、又是一個有殘疾的人、那里就有把個學徒的權影、當作丈夫的意志、如果那樣作、也對不起在肚子裡那孩子的父親、說話時、她的顏色都變了。她的父母、當然要問那末胎兒的父親、又是那個呢。她說關於此點、望求不必打聽、我也決不能把他說出來。

拿春琴所說的話、再和佐助所說的一參詳、究竟誰的話是眞的呢、一時也不易判定、事情固然是困難極了、但是在佐助以外、又不象另有一個人、究竟是故意推脫、還是有吐實的日子、在此時不能明白的。所以安左衛門夫婦、也就不再研討、等到分娩以後、再說吧。日子已然近了、不好養在家裡、便打算把春琴送到有馬溫泉去、還可以治治病。

是年春琴十七歲、乃是一個仲夏的季節、他們把佐助留在大阪、又添加了兩名婢女、便向有馬溫泉坐湯去了。他們在有馬滯在中、春琴就分娩了、而且是個男孩、大家固然都很慶幸、再說這孩子的模樣、儼然和佐助是出於一個模型似的、所以以前的謎、也就因而解開了、這還有什麼說的?不料春琴關於論婚一事、仍然始終反對、教他和佐助二人對決、她反把佐助挾制住了、說你可不許給我添麻煩、所以二人異口同聲、徹頭徹尾、不承認有這樣的事、到了此際、益發困難萬分了。那末你不疼愛你的孩子麼、她的母親很難過的這樣問她、須要知道、沒有父親的孩子、是很難養育的了、你爲什麼就這樣堅執呢、就讓你不喜結婚、難道你就不爲這孩子設想麼、把他置於何地呢。春琴見說、極其冷酷的答道、把孩子打個包、隨便送人好了、我一生是不要丈夫的!

苦海幽靈（二十二）

（一泓）

我是人類中憂鬱的弱者!

被人們視作遺棄的懦夫!

在四面蒼茫的苦海。所幸尚有踏足之境。怒浪兼天的湧來。澎湃的波濤!成了鏗然之聲。一望無垠的苦水。使我魂魄戰慄。

蔚藍的天空。薄羅似的秋雲。悠悠的冷然對我。但在譏笑我驚心動魄的無能吧。

獨立洪流滾滾的中心。暴烈的海風。由牛鳴轉變了怪吼。更使我掩耳膽寒。

底確。我自認我是個懦夫弱者。

這宇宙聲色的偉大呵。使我不敢以忠誠的勇智去掙扎。

任乎苦海怒吼。這怪浪掀天的境域。我伏在僅能踏足的土上。成群作陣的浮萍從我眼前掠過。

浮萍呵!你們磯磯的狂奔。還無際的苦水。前而也有快樂的沿岸嗎?

不吧?終久不要浪跡天涯吧。

風聲與海水。互相奏着雄壯的調子。驚魂飄渺的幽靈。還記得。大江東去浪淘盡千古英雄!

吹來透骨的冷風。捲過冰凉的浪水(未完)

本間和卿先生原著 內科秘錄 107

（客亭譯）

同僚某氏。年五十餘歲。從二三年前。每就食。頭一口必噎。從十月之頃。左乳下及臍中之下。常隱隱作微痛。飲食時必發劇痛。食後亦刺痛良久。且必有噫氣。噫氣出時亦必發劇痛。於飲食上則酒醋鹽梅。糟瓜等剽悍之物。亦浸潤而難服。於藥物則乾薑桂枝縮砂仁等辛辣香竄之物。亦浸潤而難服。食則細嚼稀粥。每次少許。徐徐嚥下。一次至一二椀。或嚥下稀粥。亦有在胃口邊暫一度稽留而下者。其時必發大痛。又强行大口。放飯流啜時。覺推開閉塞之處而下。或欬或出呃逆。多吐白沫。又胸膈及百會之邊。多數細筋。亦發生走痛。如放電光。或發齒痛。又强壓頭面。放手而指跡微痛。各部之神經敏捷。即些許之聲音入耳。而亦不得安眠。聞雷聲時。必覺有害於病。略微之香臭。亦覺衝鼻。既無褻熱。舌不生胎。大便秘結而腹少虛脹。飲食一日比一日減少。脈成微數。顏色慘悴。肉鑠骨立。全身毫無血色。最初雖服自己調製之藥劑療治。然不得寸效。因請予診。予認定其爲膈噎。雖投以香砂六君子湯。因本來不治之証。故亦無效驗。後經衆醫交診。各以私見。漫投藥劑。朝更夕改。無一定療治。又乞江戶一荷蘭醫家診治。據其醫案。謂此病爲僂麻窒斯。向兩乳下貼水蛭各十五個。對胃口之脊背處又貼水蛭十五個。向其跡施發泡。每日更換膏藥。不使瘡痕少愈。內服藥則以溫一分。失鳩答越幾斯五瓦。阿剌伯橡皮五分。地機答利斯(毛地黃)三瓦。頂好龍腦五厘。研和以上五味。分爲十五服。教以十五日服盡。行此法及十四五日。見溫之顯應。齒齦腐爛。吐涎沫殊多。僅加一層之疲勞而不奏寸效。其後嘔血數次。猝然胸痛。欬嗽短氣。汗出而脈微數。四肢厥冷而死。

傷心二闋釵頭鳳(中)

（問尹）

不久的。在別人懷抱裡的。自己嬌妻唐氏。她便憂鬱而死。這悠悠長恨。永是藏儲在他的胸坎上。直到老年。又何曾忘掉呀。他每每到禹跡寺。憑高眺望。總是涙久之。不能勝情。且看他的七絕二首。『夢斷香消四十年。沈園柳老不飛綿。此身行作稽山土。猶弔遺蹤一愴然!』『城南斜陽畫角哀。沈園無復舊池台。傷心橋下春波綠。曾是驚鴻照影來!』

他曾賦律詩。追悼往事。並贅小序說。『禹跡寺南有沈氏小園。四十年前。嘗題小闋間。偶復一到。而園已三易主。讀之悵然!』詩云『楓葉初丹槲葉黃。河陽愁鬢怯新霜。林亭感舊空回首。泉路憑誰說斷腸!壞壁醉題塵漠漠。斷雲幽夢事茫茫。年來妄念消除盡。回向蒲龕一炷香』。可見他作永久的傷心人了。末兩句說得無可奈何的情景。尤其沈痛之極!與他詞裡『無語只淒涼………十分冷淡腸』都是說不悲哀。即是極悲哀在骨子裡。

歷朝詩學史 (60)

（范旭生）

▲樂府之派別。

沈德潛古詩源例言曰。『安世房中歌。詩中之雅也。漢武郊祀等歌。詩中之頌也。廬江小吏妻。羽林郎陌上桑等篇。詩中之國風也。樂府中亦具三體。當分觀之』。又其說詩晬語論樂府詩亦謂『安世房中歌。淸調。平調。瑟調。此南與風之變也。鼓吹橫吹等曲。雅之變也。郊祀等歌。頌之變也』。按沈氏之言。雖順昭晰。然猶未足以盡樂府之全。茲更推廣其意。而略論之。

（一）安世房中歌 漢書禮樂志曰『漢房中祠樂。高祖唐山夫人所作也。』今考其辭。共十六首。其中有三言者。有四言者。有七言三言相雜者。茲錄三首於左。

唐山夫人安世房中樂

大孝備矣。休德昭明。高張四縣。樂充宮庭。芬樹羽林。雲景杳冥。金支秀華。庶旄翠旌。

大海蕩蕩水所歸。高賢愉愉民所懷。太山崔。百卉殖。民何貴。貴有德。

安其所。樂終產。樂終產。世繼緒。飛龍秋。遊上天。高賢愉。樂民人。

按此歌首言大孝備矣以下十五首。更屢言孝德。德潛氏謂沈古典之中帶和平之音。不膚不庸。有典有則。是西京極大文字。然艱澀費解。且多頌禱之詞。於詩學上固無若何之價值也。

快樂

（醉生）

人生本是一幕劇。世界僅是一個大舞台。舞台上不知什麼時候演出什麼樣的戲來。人也就隨時不知充當那一種角色。也或者這時是一幕喜劇。而另一時則又是一幕悲劇。也許你這時的是一個紳士。而另一時是一個下流賣淫婦。奇形怪狀。千變萬化。人的一生可以說是極其繁複無窮的。(相反的也可以說人生是極其簡單渺小的例如人死後的一秒鐘他便什麼也不知道了)。

本來。人的一生不過是短短的一個過程。如果不想法找點快樂。而楞積 思憂慮的 苦惱自已。那實在是一個癡人。

從前孔子的弟子顏回『一簞食一瓢飲在陋巷人不堪其憂』。而他竟能處在這種環境之下。仍舊不改他的快樂。這實在是不能使人敬佩的了。所以。窮賤並不能減少人的快樂。反之。富貴也不一定能增加人的快樂。人的快樂。因此也就不能叫富貴貧賤所左右了。

人既然不能爲富貴賤所左右。那麼任何人。任何地方。任何時候都以自由的找尋眞正的快樂了。自然這並不是一味找女性。狹義的假快樂。那只是人的心意上的獲得。人的精神的及靈感的快樂。是可意會而不能言傳的快樂。那只有你心下明白。想得開。有方法快 樂便自然會降臨。

快樂的反面是悲哀煩惱。如果你有精神拚除它那麼快樂也自然的被你所獲有了。

石。刻

（汀）

石刻開端當在漢代。不過漢代的石刻。大都是在平面的石壁上加以繪畫式的雕刻。只是一種用刻碑的方法來表現的『壁畫』。還沒有立體雕刻的觀念。到了晉以後。佛像的雕刻大興便正式展開了中國石刻的藝術。漸漸養成了藝術造型中的立體觀念。自西晉一直發展到唐朝構成了中國石刻的全盛時期。這種迅速發展的推動力。便是偉大的宗教的活躍。自晉朝經過宋。遼。金。元幾朝。也代有建製並且自石刻演化到木雕。演化到 泥塑佛像。一般無名藝術家的心血。全都盡了佛的雕刻而充分的表現其美術觀念。中國石刻的技術雖不能比擬希臘及文藝復興時代的優美。但偉大與『量』之多。則遠過之。尤其是中國的刻石藝人不僅有藝術的眼光與手腕。還有一個偉大的宗教信仰。在推動他的性靈。他們用佛身的偉大來表現自已的虔誠和渺小。同時藝術之外。還保存了某一朝代的服飾。車輿。舞姿。樂器的眞相成爲極重要的歷史材料。可供藝術專門史上作最好的實證。(續完)

琴聲

（白雁）

下弦的殘月的微光。從門隙間射進黑黝黝的室內。屋子裡的一切。只呈現着模糊的暗影。

我睜着沒有一些倦意的眼睛。兀自靜穆的躺在床上。越是想睡。而這潮湧似的遐思。却一陣陣的緊蕩在我這脆弱的心頭。叫我如何入那安適的夢鄉啊!

窗外的夜風。嗖嗖的狂嘯怒吼。吹得秫稭嘩啦嘩啦的作響。混雜着遠處傳來的斷續的犬吠聲。及壁上的鐘聲。……種種內的鼾睡聲。……種種的聲音。同時的奏着交響樂。更顯 得夜 的神秘。偉大。

隱約的。不!是很清楚的聽見悽楚。而又清脆的琴聲。從寒風裡飄了過來。何人奏着這哀怨。悲泣。嗚咽似的哀調。竟給這 岑寂的午夜。增加幾許的凄涼。黯淡的氣氛?

我整個的心靈。已漸漸的隨着琴聲的婉轉。而墮入苦痛的圍繞裡。充滿着悲慘的雲霧。

啊!我臉上流着的是什麼我眼裡漾着的是什麼我那忍再繼續的想下去呢?

連我自己都 莫明其妙。琴聲怎會引起我如此的感傷。索性不聽吧

!但是。能行嗎?我似乎有些疲倦。我的神志也朦朧了。於是琴聲也彷彿祇有嫋嫋的餘音。沒有風吹。更沒有犬吠。這回所聽見的。却是雄鷄的鳴聲。

曝簷瑣語（十四）

（丐）

今日人物。以有財勢者最爲名貴。既無財。又無勢。雖孔顏復生。亦無可如何已矣。有財即能攀附勢力。有勢力即能蠢緣財利。故橫行而直撞者。非勢即財。青年歆而羨之。或因偶受刺激。則揮肱叱呼『媽的。這年頭。我就不會幹了。我也來!』嗚呼。大好青年。不務進德。不競學業。惟晨昏以財勢爲心。是誰之過歟

=◇=

昔之商工。多老實人。國民之最良者也。忍苦三年。自執夜壺。裝煙。倒茶。應對。洒掃。漸能執一務。三年徒滿。則食勞金。縮衣減衣。各安其分。雖領東爲舖掌。家業已成。仍不改勤儉風度。今之名譽老舖。尚有如此老實買賣人。然爲數極少。大抵 皆爲新 潮惡風所蕩。一反故轍。加以無限制之成金敗風。陶醉了中外商工界。一躍而爲便大腹者。不一而足。淨服靈身。水獺蓋頂。高視闊步。出入茶樓酒肆。妓館歌場。一擲千金。若皺所到之處。當時轟然麻亂。豈自有商工以來。無如今日之怪且奇者。眞古今中外一異數也。

=◇=

『混想發財』原 爲罵人之語。以生財有正道。原不許『混想』。今則不然『混想發財』不但不爲國法所禁。誰一『混想』誰便發財。苦辈老書生。得聞奇情奇事可謂不虛此生。昨在一馬車上。聞一馬車御者慨然若哭而長歎息曰。『您想馬車怎不貴。剛釘了腳皮掌。又教起下來。如不遵。定要罰辦』。我問『遵甚麼辦呀』。答『掌爐呀!』。

無線電

放送節目

十二月二十一日(星期四)

午前

七、三〇（新京）國歌

七、五〇（新京）先哲故事杜預 費麟

八、〇五（新京）初等日本語講座

八、三〇（新京）清晨音樂

八、五〇（新、奉）氣象

九、四五（新京）建國體操

午后

一一、〇〇（大連）家庭講話家庭管理的新設計 大連老虎灘普通學堂教員苟芙蓉

〇、〇一（新、奉）新聞

〇、三〇（新京）清唱 一、哭靈牌 二、奇寃報 三、坐宮 佩芝外二名

一、三〇（新京）政策時間講話

四、四〇（新、奉）新聞、氣象

五、二〇（新京）蒙語新聞

六、〇〇（奉天）兒童時間滿洲史話（二）徵光

六、二〇（新京）兒童新聞

六、二五（新京）中等日本語講座 五百木元

七、〇〇（新京）新聞 續（奉天）新聞、告知

七、三〇（新京）國民時間

七、四〇（新京）講演本年度映畫界之回顧 滿洲映畫協會宣傳科長陳承瀚

八、〇〇（奉天）獨唱伴奏三星歌曲團獨唱李鳳外二名 一、愛的新生 二、相思曲 三、爵士歌王 四、龍翔鳳舞

八、三〇（新京）新聞解說

八、四〇（哈爾濱）相聲 三字經馮振聲

九、一〇（哈爾濱）絲竹合奏哈爾濱自娛俱樂部 一、愛國進行曲 二、從軍樂 三、扁舟情侶 四、秋水伊人 五、薔薇處處開 六、最後一舞

九、四〇（新京）評詞洪武劍俠圖 張青山

九、五五（新京）報時

一〇、〇一（新京）新聞 續（奉天）氣象

一〇、二〇（新京）蒙古語時間

一〇、三〇（新京）舊劇唱片

關於電影演員

當演員的條件「天才」「與苦幹」

『演員的生活是神秘的!』有人曾經感覺到他們生活的神秘。『演員生 活的方 式是藝術的』也有人這 樣的想像過。

底確。如果你認爲他們是過着。神秘和藝術的生活時。那麼他們的生活底確是神秘。也底確是藝術。

不過。他們的成長。却不是異於常人的。他們也是一步一步的向前邁進。他們也是一點一點的學習。而甚是脚踏實地的在廣大的人群裡以尖銳的觀察力體驗着各層人民的生活。然後再藉銀幕表現了出來。

『演員如 果沒 有天才。是不能有發展的。』有人 曾經這 樣肯定過。這一點我却不敢絕對的讚同。我認爲天才固然也是必要的。不過苦幹却能超 過所有的一切。相信天才不知害了多少人。不知道苦幹。不知埋沒了多少人。我認爲苦幹會超過天才。有人說。『演員須要多麼的美麗。得像天仙一般的瀟灑。得像西施那般的艷麗』。我認爲這是時代的錯誤。我認爲現時代裡需要的演員首先需要一個健全的體格。思 想。人生 的經驗。和一個尖銳的觀察力!

演員的生 活僅是甜絕不會成就。沒有吃苦的決心。不能完成任何的工作。何況從事藝術部中最複雜的綜合藝術的演員呢?

演員們!需要努力的苦幹下去!將來你一定會得到更大的成功!

憧憬着演員生活的素人們!你們想嘗試演員的生活嗎?那麼現在各報不是要向滿映推薦演員嗎?你們握住這個機會吧!努力!我們共同協力的來建設這荒寂的影壇吧!

當演員的資格

『演員』這簡單的兩個字。曾誘惑了多少個青年人的心。

一般青年差不多都歡喜到電影院去賞鑑了。自己都承認自已是位『電影藝術的愛好者』他或她們都會告訴你自已所喜好的電影明星。什麼趙丹。杜撰。李香蘭。袁美雲等的魯裏魯蘇的說了一套。還會告訴你將來打算獻身銀幕從事水銀燈下的工作等類的話。

一般自 信力 强的人們。都會拍拍胸膛說。『憑我這長像。體格。再加上我的表情。誰敢說我不夠個電影演員資格!』

一般自信力薄弱的人們也常常會害着而孔對人說。『我眞不敢嘗試去投考演員你看應試的人是人山人海。我又不體育。簡是投考也 一定白搭。』

可是朋友們!那是錯誤的。第一點電影演員不一定都得要漂亮。最要緊是 需具 有銀幕面孔。什麼是銀幕面孔?這不一定是桃腮杏眼。什麼鼻若懸膽眉含黛翠的那樣美人纔能說袁美雲長的也不怎麽樣。可是上了鏡頭却覺得她是那樣美麗那樣可愛。換言之若西施下降如果化粧乏術就是映到了銀幕上也未必就是美者天仙已再者電影是描寫眞實的人生。眞實的社會。實際的社會上並不是個個都是美人。所以即便你長得像個河馬在電影上也都或者會用得着的。

更有些人會發愁到自已的體格。以爲自已曲線條不美或身體不强。這固然是要緊。可是也要看所任的角色爲何。若滑稽影片『王先生』裏的王師母一角。若由於一位身體婀娜。腰支楚楚的人來扮演。我相信也是有些不相當。

總之當電影演員是沒有太苛的條件的。只要你肯努力。有膽量。那麼就會有希望。青年的朋友們!不。老年中年的朋友們!不。那麼着有志願的朋友們!你們應該努力的去試驗一下罷!

演員的生活

電影無異於沙漠上的陸洲。所以演員們無異於灑成這陸洲的每一滴甘露。她們永遠是年青的。活潑的。她們眞是近代藝術生活的寵兒。她們每天所接觸的都是薔薇花一般的美麗的東西。毫沒有污濁的醜惡的事物。她們每天都生活在一起。互相切磋琢磨。無憂無慮地度着她們的美麗的青春。她們只有令人美慕。令人可愛。

在宿舍裡。沒有攝影的時候。便讀一讀軟性的書報。隨便寫一點有趣的文字。高興了。還可以拉一拉提琴。唱一唱曲純情的歌兒。

有攝影的時候。便可儘力來表現自已。把自已的藝術映到銀幕上。想到不久就可以供成千成萬的電影愛好者去觀賞時。眞不知如何快樂呢。而且。每天每天。各地方毫不識面的電影愛好者們總是不斷地給自已來信。或者鼓勵自已。或者羡慕自己。甚至願意做自已的朋友。啊。這是多麽令人神往的快事!

最有趣的。就是攝外景。春天她們可以踏往青青的山間。夏天到綠油油的水邊。任意去享受青春的菓子。讓快活的面孔映到美麗的畫片上坐着外景隊的大汽車。自由地在街上。在鄉下兜風。簡直不知是人間抑是天上。

假如你有過幾年演員生活。那麼。一切地方你都要旅行到的。有時乘飛機。有時坐海船。使人宛如身臨夢境。

滿映的演員們。隨此次誇爲東洋第一的數百萬的南新京攝影場和宿舍的落成。將要更形快活。更形美妙起來的。

東郊訪古記 67

（小夭）

「聖人達海」研究及其墓碑舊址之見聞

（三）達海。額爾德尼。及噶蓋的生平

淸史稿額爾德尼本傳。諱言其被誅。僅謂『…太宗時。額爾德尼。噶蓋。當論文館諸臣。數爲一代傑出…』。修編淸史稿者。不曰尼卐前卒。而曰前卒。俱見其深諱額爾德尼苦衷。而太宗所以歎其爲一代傑出。尤足以祭太宗敬愛額爾德尼之至意也。考額爾德尼當明神宗萬曆二十七年。奉太祖命創造滿洲國書之際。太祖年方四十一歲。太宗年方八歲。達海年僅四歲。且都城尚未遷至興京之赫圖阿拉。嗣以爲滿洲文字嘗在呼蘭哈達南岡宮中所創造。又隔三載。太祖始遷都赫圖阿拉。計自己亥年額爾德尼創造國書。至天命八年五月額爾德尼被誅。前後二十五年間。額爾德尼之才識如何。爲人如何。當爲太宗自幼所習見。當無不知其博學多能之理。額爾德尼死後。除達海外。巴克什中。殆無積學之士。則太宗歎爲一代傑出。宜也。

額爾德尼才華驚人。除見之於其本傳外。滿洲老檔秘錄又記其論明兵之敗一則曰。『天命四年三月。制法作書之巴克什額爾德尼奏曰。明萬曆帝丙午年二月以來。秣馬厲兵。屢欲逞志於我。今興傾國之士。分路來犯。自恃國大兵衆。違抗天意。欺壓良儒。宜其上干天怒。而其二十七萬之雄兵。不出三日盡遭夷僇也。至若我軍轉戰三日。人馬不疲。將士無損。捻殺明兵至二十萬之多。而策助接戰。我士卒僅損二百人而弱。是知天道無親。常親善人。以小勝大。以寡勝衆。此中蓋有天意存焉。不務修德。惟力是逞。其敗亡不待蓍龜決矣。可不懼哉。』此項言論。雖不免卑視明兵。矜誇勝利。然願人君修德。引爲殷鑑。亦足以見額爾德尼之耿介能言。凡事率眞。致禍之由。豈徒然哉。

仁人林肯

（續）（霍偉光）

元來這稱嘉那州位於北亞美利加大陸的南端氣候。風土和北部諸州相差太多。而且以前本是法蘭西植民地的土地。後來被亞美利加合衆國買收爲自已國土。這也僅不過是二十七八年年前的事。風俗特別也不無理由。耶布只爲看這新奇的風俗。於各處遊賞。已經是以爲很得意的了。

他又不時的這樣想。在這直如走在外國的街上。好像自己將踏到寬廣世界上的第一步似的這樣給了他不安和希望交織的那奇妙又覺高興的心緒了。小時候就各處飄轉流離。連一個眞正的故鄉也沒有。就是他誕生的故鄉。他也決沒有感覺出是個美滿的地方。

所說的什麼倚靠。心裏是沒有的。無論什麼都行。用自已的兩隻手建造自已的生活。這就是耶布的運命了。然而難沒有什麼可依倚的。但如抑制他。壓廹他的不也找不出一件來嗎。拿自已鍛練出來的體力和自已的才能。作爲最後的依靠。是個自由的青年。能自已開拓自已的生涯。這眞要算世好沒有的了——耶布滿腔高興的眺望着市內各處

亂語叢錄 (十八)

（桂下史）

▲其五十九

數日小別。吾樸庵也。天熱甚。此是貴相知。向未識荊。如今台閣喜以巧對組織成詩。竊口之作也。七律二首諸君莫哂。

榴花開偏尙淸和。消夏園林草木多。夾道綠收鹼笑雨。廻欄紅退海棠窠。青春已奏堂堂曲。碧落誰賡踏踏歌。如此炎威歡歸去。三神山頂杖藜過。

欹紅塵裏赤輪呈。撰向淸涼過一生。熱惱如斯應慨世。冰心口我已忘情。丁簾每礙螢光入。午枕嘗餘蝶夢淸。傍晚擔前不堪坐。(君等可揣下爲何)衆蚊成市學雷聲。

▲其六十

吾有故人錢棣道人將降生。撰與之作別去問何事。阿彌陀佛。生死無門。惟人自造。歷歷鐘聲。是誰驚覺。吾非佛。乃如來時者。悟不徹何必詢他。吾何如人而敢爲世尊叙乎。適增吾罪。不可不可。罪不淺耶。吾去。諸人黑風道人也。不能詩。不能通文。知韜略解談兵。數爲之。不能救。□□故也。仙精靈水中知之。不司雨。須龍王搨籥神。命收筆卒尼文併下界去。

十二月二十一日 舊十一月十一日 木曜 壬辰 先負 定 奎宿

▲一白之人、有貴人助、有小人斥採取中正、則平安矣、巽辛北吉▲二黑之人、觀之似不振作、勉勵便可漸次發展、乾丙辛吉▲三碧之人、爲表面虛榮所誤、易喪志亡身、西壬丙吉▲四綠之人、務實際、則貧窮不致喪身、西乾丙吉▲五黃之人、安靜計畫、不如保守舊業、比較平安、乾丙巽吉▲六白之人、勿生猶豫、凡事勉勵、▲諸事可成、巽壬辛吉▲七赤之人、固是平運但在豫料還事時、則多誤矣、東西辛志▲八白之人無不辯事、但心神不寧、須加注意、乾丙辛吉▲九紫之人、運氣一轉、面目革新事業吉利、南北丁吉

被檢擧四十八名棉布奸商

按棉製統制違反法略式判決

而各商連名向關係當局提出嘆願請求減刑

【哈爾濱】本市今夏棉布被棉布業者及各大百貨店等奸商著棉布來源之不足爲模擬、從中時伸魔手、不約而同、居奇壟斷囤積情實、高抬物價、貪圖暴利惡辣醜態事件不時發生以致造成棉布空前未曾有之昂騰價格、當時人心恐惶、時害不迭、幸正陽經緯兩警察署當局、本諸安定民衆生活爲宗旨、由經濟警察官吏、全体總動員之下、以不眠不休活躍搜查結果、檢擧棉製品統制違反法之棉布營業奸商總數四十八名、將此等奸商均送交哈爾濱地方法院懲辦、現經略式判決定、共罰金及追徵金程度、最低爲三萬圓、最高百萬圓、現下各營業側正在上訴中而道外日昇恒百貨店、同發和百貨店及其他四十六家營業側不堪罰辦、所以連名、向協和會市公署憲兵隊商工公會及取締關係局、提出減刑嘆願書、將來能否容其所請求、頗惹各方面注目云云、

各商號請求減輕罰金 然國家法令不能故違

協會市本部對請求者詳細回答

【又訊】一度貪圖暴利之棉布奸商、以不殺貧人不富之心意、不顧民衆生活安定、提高物價及壟斷等惡辣手段實令人可惡已極、因爲事機不密、竟被慧眼當局將惡德奸商一網打盡、從嚴懲辦、而此奸商不堪其罰辦、日前連名、向協和會市本部、提出嘆願書、要求減輕罰金協和會爲徹底實踐宣德達情工作、即行受理、但該當局更爲闡明協和會宣德達情之本意、於十四日對諸請求者回答如左、

關於暴利取締、這是非常時期、國家臨時實施的工作、其目的、在乎安定民生、鞏固國家經濟、所以凡在我們國土以內居住的人們、須要一律遵守、這也是事先由當局以法令公佈過的、可是竟然有了商人們爲什麼還要想那些額外之財呢、爲了個人發財、卻不知要給社會增加了多少不良的現象、並且這不是故意違反國家法令嗎、協和會雖然受理此項案件、但是關於事實眞像、尙需詳加調查、待調查明確之後、必有結論、不過、協和會與政府是裡表爲一體的、無論到任何時、協和會不能忽視政府的法令云云、

皇紀二千六百年記念事業

建神社拜殿・透塀玉垣

【吉林】吉林神社當局、以皇紀二千六百年記念事業之十二萬圓中、除重新建築該社拜殿（百坪）外並在本殿之裏側（北側）及東側構築透塀、南側業以石之玉垣參道以石疊築之、更在西側植以適宜之常盤木等、蓋此乃爲使神域森嚴之計畫也、故在十六日之氏子總代會即提附議、而可觀最後的決定依此、立即於明年動工、迄至秋祭時、即可完成矣、至於十二萬圓之經費、全額係由氏子之爲擧出充之云云、

新邱設郵局

【阜新】距縣東十里新邱驛、由去歲開設新街基後、人口驟增、商戶繁集、因郵務事項、日漸紛繁、原設郵政代辦所處、每日對於郵政手續、非常忙碌、該管理局鑑該處設郵政局之必要、刻業擇適中地點、將代辦所改爲郵政局、於本月十六日成立、開始辦公、局長兒玉心遣云、

節省民力編造預算

【法庫】本縣鑑於賦役勞工、關係人民之勞力、倘不從嚴監督、輒有不當徵集之發生、爲謀統制上强化起見、由來年度起賦役現品辦法、再按管內情況、據實編造預算、以免私意徵發、徒耗民力云、

縣綜核監察忙

【西安】西安縣公署辦理綜核各村所監察以署長、將及一月其每月縣當局以及各科長股長以行政來長孫修仁、街村股長李心潤及各指導員爲最忙碌、必須往各村實施監察數次、文縣境四十三村監察時期爲忙碌期行將察竣云、

電電開座談會

【開原】開原電電局關於電報電話事業定於本月十六日午后之時、在厚生會館、招集市內有志、開催座談會、於座談終了後、更開催懇親會、業由松本局長、發出案內狀云

年末同情週間各行事 積極計畫決擴大擧辦

【五常】光陰荏苒日月如梭、康德六年度末、業已迫近、縣當局基於王道愛民之方針、對於每年末、例行之年末同情週間之行事、現正積極計畫、擴大擧辦、關於救濟貧民、以及疾病施療等、將於月之下旬、即可實施、爲一般貧民之福音云、

各地方瑣聞

各縣市本部事務長會議

【齊齊哈爾】爲期協和運動强化、而開催之各縣市本部事務長會議於月之十四日午前十時、假龍江省本部爲之擧行、其第一日所討論者、爲今年度工作之報告及一般之回顧第二日、爲明年度工作方針之說明、第三日、實施擧行懇談會、商討關於工作上之應與應革事項云、

△國民校招生

【開原】開原街公立小孫台國民學校、擬募集新生一百二十名、不限資格、男女兼收、凡八歲以上、十一歲以下之街內適齡學童、皆有入學之希望、以本月廿五日爲報名截止期、以廿六日午前九時開始試驗、其試驗者分精神試驗、常識試驗、與體格檢查、合格錄取者、於明年二月十三日入學受業云、

△拾匯票不昧

【安東】市縣前街公與達糧棧、櫃夥景軒五、於昨十三日午后二時頃、持有七道溝實業銀行匯票一紙、票面三百五十元、行抵頭道橋附近、不愼將匯票遺失、當由張德俊拾得、即時通知該號、將原匯票領去、若張君之拾金不昧、堪爲王道國家之美談云、

△啞吧賊被捕

【安東】十二月十日午前零時半頃、安東造紗會社倉庫突侵入一賊、天秤竊去、於逃走之際、意被夜警發見逮捕、送往警察廳、此人經審訊結果極感困難、該竊犯一語不發、後推定爲啞子年齡十七歲鮮人、至其住址、及犯人家族不明、刻正調查共一切云、

△分所長易人

【熊岳】本城警察署管下、紅旗堡分駐所長劉君繼德、奉命出張北省、遺席調委打礮分駐所長、隋傳家接充、對於將來治安以及警政能否刷新再誌云

△西藥價昂貴

【西安】西安縣城售賣西醫所用之藥材者、有五六家之多、前者西藥材價値從未暴漲、邇來西藥材異常缺乏、如九一四、六〇六、等買時非常困難即常用之那斯匹林、前者每兩價國幣二角、現在每兩六角、尙有買不著之難云、

△烟務股獻金

【樺甸】縣煙務股全體職員、鑑及時値隆冬、滴水成冰、爲我民衆保守安全之前防第一線諸將士在此酷寒嚴雪臥氷困苦之下、確有慰問之必要、是以由渡司股長以下全體職員由本年俸所得共集金四十七元九角七分、已於本月七日、派孫元章氏持款送交樺甸縣協和會縣本部、以作國防獻金之美擧、但隨行事務長、對此異常表示好感、如該股職員等、竟有此種熱誠、洵屬機關之模範、民衆之先導也云

△礦工所募生

【黑山】本縣近接工技術員養成所之通知、爲募集訓練生徒以、資養成技術專門人材、而進行開發礦業、現應募者不少云

△募兵員到縣

【合安】茲有軍管區派員來縣募兵、於本月十六日到縣、次日在一警院內、宣講人民、有當兵義務、復在大街作軍樂遊行一時隨聽者、甚稱衆多、一般民衆、大受感動、均願其子弟、入伍當兵爲國努作云、

△天暖雁歸遲

【錦西】地處邊陲、時令早寒、所有候鳥、均按月令早歸遲、至常年鴻雁至於春分前後、由南返北、至秋後重陽前後、又歸願該雁陣於大雪後、尙陸續未歸、日昨長空雁唳、舉目觀望、約百餘隻、乙字排開、由北而南、夜宿蘆島海岸、可見氣候異常和暖云

三軍於北安地區內實施宣撫工作紀錄（六）

而于村長代表民衆侃侃而談之精神、殊堪欽佩、而李中校依情據理、大公無私簡潔之答詞、益使列席諸人心悅誠服、諸事解決后、列席諸民均之衲口讚曰

「此眞解除人民痛苦交據機關也！」

旋由李中校立起致閉會詞、

回想國軍討伐之行動、給與地方官民許多的麻煩、並受地方官民竭誠的援助、對於國軍任務達成上、收得許多的效果、似此構禦熱誠之支援、三軍司令官閣下對於諸位官民謹爲感謝、藉此機會特爲傳達之、

今天開催座談會之意義、因國家凡百行政均以人民安居樂業生活安定爲主眼、但軍警及爲政之官吏人數既多、其中份子難免良莠不齊、對於人民難免有措置失當及援害情事、民間如感有痛苦之處、深望出席各位、要毫無忌憚而坦白直述之、對於諸位所提出之問題、軍側有于閣下、警側有宋股長、地方側有協和會長、當能充分答覆之、如當時不能解決之問題、由本宣撫班必向諸關係方面連絡進行、總之均能本國家謀人民安居樂業之方針、極力排除民間凡有之痛苦、但須由各位不客氣的率直陳述、以達成本座談會之目的、是主催方面最盼望的、」

繼由于少將閣下口演、

來北與一帶討伐、日期不久、但對於「鄙人督率隊伍、來北與一帶討伐日期不久、但對於此地之風俗民情、大致已悉、但討伐經過對於地方、雖免有驚擾之情事、鄙人十分表示謝意、故今日藉此良機、向列席諸位致謝、現軍、警、民、均爲吾滿洲國之國民、所差之點、即任務各異、明此理者、軍、警、民、應互相愛戴、使此援助向國策途上邁進、則國家之展望、當有可觀、須知舊政權時、以致於傾軋事件、於是乎軍不愛民、警則擾民、民則仇視軍警、此種惡習相沿、則政治日窳、民不聊生、吾滿洲之新國家、絕應澈除此種積弊、勿蹈前轍、

刻下之兵士均來自田間、被召人伍后而從事於討伐、於露宿風餐、彈雨之中、氷天雪地槍林辛苦害、究竟其原因、爲誰而勞？爲誰而討伐、是否爲百姓除匪害、爲人民造幸福而討伐乎？故一般百姓對於國軍亦應有半點之同情心理、始合乎做國民之條件也、雖不能以簞食壺漿以迎王者之師、亦應盡百姓應盡之義務、於是乎士兵再故意擾害百姓者、未之有也、而軍民情感之衝突、百姓能盡辭其咎乎、明理諸君、請三復斯言可也、

「本座談會繼續很長的時間、于閣下及諸位均能以始終一貫的精神開誠佈公、熱心辯論、使本會得順調進行、收獲圓滿之成果、對於出席諸位、深表謝意、至於所討論諸問題、除當時答覆者外、其他提案、必由本班向關係方面連絡、解決辦法、請爲安心可也、」

【寫眞】於朔風凛冽之長、宣撫班赴王家窩堡出發前之狀況（於北與鎭）

視察南滿各地行政

本省視察團首途南下

【齊齊哈爾】自本月十一日開始、至三日間之副縣長會議、表現一體協和奉國之理想、使地方行政之向上目的、達成無遺憾嚴重檢討收得多大成果而行閉幕、但事後鑑及南滿各省現行之地方行政、於北滿地方行政有檢討比較之要、以資借鏡參考、以期將來對本省地方行政上澈底圓滑進行、故經馬視學官、與長事務官引導、並由齊市長王紹先氏、及各縣縣長十三名、組成南滿地方行政視察團、預定以兩週間之期日、向南滿先進各地、實施視察、於十五日午後五時乘車南下云、

調查寺廟負債

【開原】縣公署、爲保護廟產、鑑於寺廟之負債、有急於整理之必要、特規定式樣、令各街村長、遍照徹底調查、所轄之各寺廟負債狀況、報縣以憑致援云、

街村行政監查大體成績良好

【東豐】縣長趙長生、副縣長三原時雄氏、爲謀促進街村育成實現、以期縣政向上邁進起見、依據街村行政監查規程、組織充實陣容之監察班、業誌前報、當茲冰天雪地、朔風凜冽之冬季、縣長副縣長、分率班長關惠溥、閻有緒、艾紹昌、暨全體班員等、冒寒分赴各村實施綜合監査、詳細指導、鉅細靡遺、共計監查三十二街村、現已完畢、尙有十二村、七年度再行監查、經此監查後、各村吏員等、再加一層努力、層樓更上則本縣村政之向上進展、正未有艾、訪誌報端、以觀將來云、

青年訓練所將擧行查閱式

【本溪縣】青年訓練所查閱式、定期本月二十六日擧行、茲已準備就緒、並分函各機關臨席觀覽今將查閱日時、場所、科目分誌於下（日時）康德六年十二月二十六日午前十一時、（場所）小市青年訓練所、奉一使奉天本部紀井總務科長、補助使奉天省本部龍伎祖、查閱官佐藤中校、補助員康伯倫、查閱科目狀況報告、閱兵分列、學科、內務教練、諸檢查、所見、該所爲便利各界人士前往參加計、特將當日列車發着時刻變更如下、本溪明山驛發八時十七分、小市着十時三十分、本溪明山驛發十一時四十五分、小市發午後三時零一分、明山着午後四時五十一分、小市發午後五時、明山着午後七時零五分云、

謀非常時物質之適合供給 特設經濟取締委員會

【遼中】本縣當局爲伴同時局之演變、及國策之遂行、與國民生活之安定計、對於各種物質之集荷配給價格等、屢爲漸次加以强大的統制、而一般奸商熱唯利是圖、對於戰時經濟國策、缺乏於當認識、以致阻害物質配給之圓滑、或招來物價之不當騰貴、至於釀成一般民生之不安、爲確保經濟關係諸法令之實施、並期經濟國策之圓滑營運、暴利行爲之抑止、民生確保之安堵、而經濟取締委員會之設置、與經濟取締章程之發定、實爲不可或缺者也、本縣鑑及近來市面經濟之紊亂、與物價之不穩、特組設經濟取締委員會、且以經濟關係事項、既屬廣汎而複雜、並其事象之變遷、亦極敏捷、故關於各從事直接間接取締機關、必須互相緊密聯絡、一致行動、尤分發揮實效、是以本委員會、由縣長爲委員長、副縣長爲副委員長、其他各股長、警務科長、保安股長、並縣內經濟事業關係團體農事合作社、協和會等代表職員、無不網羅以內、分就委員、俾各機關能以互於聯絡協議、以期經濟取締陣之强化、從而本委員會之創立、定能伸其活潑之手段、對物價之抑止、民生之安定、實能生有顯著之效果、所望於一般商民、務着眼於大乘見的、維持共同經濟利益、勿汲汲於目前小利、以自取損毁、則幸甚矣、

普及綠化擴展林源 產業科七年度計劃

【黑山】爲期達成綠化普及遍進、林源擴展實現、而謀防止風災水患、促進農村繁榮爲目的、對此本縣產業科當局以七年度計劃努力充實當本之養成及擴增苗圃之設置、以期造林事業徹底實現强化、

街村股長轉勤

【遼中】本縣行政科街村股長孫玉濱、爲人精明幹練、[illegible]日語、茲經省當局調轉、爲濱江省公署開拓廳屬官、業於本月十五日攜同家眷、乘車前往復新所有縣長各科股長各職員均行歡送、至所遺街村股長一席現由[illegible]人暫代云

本年度賞與金取上薄下厚法

【黑山】縣公署爲謀下級官吏生活向上計、茲對本年度之年末賞與金進行計劃、發給辦法、而適取上薄下厚主義、刻正積極辦理以備發放云、

募集事務員

【開原】奉北交通株式會社、開原支店、擬募集日本內地人男女事務員若干名、希望者自十八日起、迄廿日止、每日午前十時向該社持出履歷書可也、誠求職者之好機會云、

對七年度防水事業各村邁進擴大計劃

徹底防止氾濫俾振興農村

【黑山】經過本年縣下各村、防水團防水之努力、沿河農村之生產、已有相當樂觀、故對七年度防水事業、茲經各村邁進擴大計劃、實行增加防水費、準備用具、決使不生氾濫之慮、以期徹底實現振興農村勤長防水事業强化云、

藤野股長挨拶

【開原】自開原警察署警務主任、榮轉縣公署警務科、司法股長之警佐藤野榮久氏、於本月十三日、歷訪日滿各機關、作新任之挨拶云、

收獲民槍二百 桑林子警署

【台安】縣公署、警務科對於境內、民有私槍、一再責令各警署長、勸說民戶、凡有遺漏未報之私槍或埋土中、或已破壞、此時均可拿出、報知官家、並不懲罰、反有金錢獎勵因此農民、受這種勸告、確信官家、不能歡罰、顧將早存土中之槍繳出、是以桑林子、警察署長佟乃孚、及警慰補有田氏、乃本着寬宥辦法、對於本署管境民衆、詳加勸告、凡有私槍者、此時可速繳

募兵宣傳行事

【西安】西安縣公署奉極峰令辦理募兵宣傳、於本月十六日午后七時在縣公署大禮堂映演募兵宣傳映畫、任人民往觀無料十七日開講演座談會午前作開始云、

煤油組合成立 配給每戶五斤

【黑山】本縣前自缺乏煤油後、當經關係方面努力調濟、已于日前運來若干、爲使達到需求圓滑計、特由各方聯絡結成石油組合、進行研討、配給方法、爲免供不應求之憾故由各區長負責按、每戶平均五斤配發之、已于日作開始云、

北安副縣長以重要物資統制爲中心會議

【北安】北安省公署當局爲十八九廿日之三日間、召集管下十五縣副縣長會議、本會議乃以重要物資統制問題爲中心、且對開拓建設省之當省今後之經濟施政策之動向、尤爲注目云、

閻畑股長榮轉

【新民】縣警務科特務股長閻畑先生、自到任以來、職務圓滑、精勤努力、令譽卓著、該君近因奉到上峰明令、實行榮轉開原縣警務科特務股服務、於昨十七日上午來社拜別、於午十二時列車、啓程赴任、市內一般致送官民、大爲踴躍、想該君着任後、對該地事務、定有一番刷新云云、

勞工會開會議 期職能登錄徹底

【蓋平】自職能登錄實施以來、雖獲有良好成績、然關於一般勞働者、猶恐有認識不足、雖收全功、勞工協會有鑑及此、於日昨另開各界會議、對於勞働之職能登錄、詳爲說明意義重大、今後決本勞働統制法、努力進行、以達到相當之目的云、

國高擧行畢業

【遼中】本縣省立國高四年級生四十九名、初中三年級生甲乙二班共八十一名、已於本年末修業終了、茲訂於十二月十三日、在該校禮堂、於省長代理官、本縣正副縣長蒞臨之下、擧行畢業典禮云、

滿蒙團結精神

縣旗兩公署實行合倂

【阜新】我大滿洲新興國家、王道國策、力倡五族協和、實現滿蒙團結之眞精神、縣旗合倂、茲我阜新縣公署、與吐默特左旗公署、各科人員、赶忙辦理各種手續、於本年末、新歲一月一日、實行合倂云、

火警損失數不詳

【開原】本冬之火警未生、一向安靖、本月十四夜間、元高松洋行址、火焰騰空、因强風之煽動、建築盡付一炬、開原警察署、作非常之招集消防隊、聞警赶至、盡全力以營救恰値義士會終了、遂呈大騷動、總計全燒三戶、半燒戶一戶、翌日午前三時頃、火始消滅、其房舍爲日華銀行所有、約値七八百元損失數目不詳、誠近年稀有之大火云、

事故防止期間

【開原】自本月十六日起始、亘三個月實施之運轉事故防止期間、開豐路對於責任者、代務者、業經確定云、

國優生畢業禮

【朝陽鎭】本鎭西街國優級學校校長張同潤氏、近因本校第十期生考試各種科目業已完畢、該各生成績非常優秀、於月十六日早十時擧行畢業典禮、計優級生一百名、國民級三十八名、師生等同攝一影以作紀念云、

佛教會擧行日滿殉職慰靈祭

【北鎭】縣佛教分會爲追悼日滿殉職將士起見特擬於十二月十三日、舉行慰靈祭等情、業誌前報、茲於十三日午前十時在大佛寺廣場、擧行禮式如、僧道順序諷經超度、各界代表、拈香致祭、頗呈熱烈狀態、瞻參者亦不在少數、足見日滿協和、休戚與共同深哀悼云

縣立醫院竣工 擧行盛大落成式

【双城】本縣舊有醫療施設、極不完備、往往重病之人、皆得赴哈就醫而貧困者、無有移地治病之能力、而得拋棄其尊貴之生命、實爲悲慘之現狀故本縣當局、有鑑及此、痛感醫療施設、有加以整備之必要、並爲謀人民建康、及鴉片戒除起見、轉於縣城北門外附近、以國幣十餘元之經費、建築縣立醫院一處、修築完備、實爲病者福星、造福地方不勝期待、該項工程、自經修建以來、迄於最近期間、當告完成、以是縣方爲記念計、轉於日昨十四日下午一時、在該院內、盛大擧行建築竣工落成式當由本縣赴縣長率各科長各機關、法團首領、準時擧行、並有省長派保健科長代表參加式典如儀、次爲縣長式辭、並由關係者工事報告後、由省長代表祝辭、及來賓代表周郎讀祝辭、於終了後、並假義和擧行乾盃慶祝式、於六時成、招待各來賓宴會、盡歡終了云、

陳屯長欺凌孤寡被人告到警署

【熊岳】本城南劉家溝子、屯長陳克、本目不識丁、胸無成竹、乃鄉中之虎而冠者只因陳戶姓太人多、得充屯長之職、自任事以來、妄自尊大、毫無作事能力、惟欺壓鄉民有婦陳周氏者、曾借該屯長國幣四十元、月利三分、日前該屯長至陳周氏家、追要欠款、迫令本利付淸、陳周氏向其婉言緩期、該屯長大發雷霆、口出不遜、當率其家人將陳周氏之食糧强行搬去、陳周氏孤寡一人、毫無抵抗能力、只得聽其所爲而已旣不得生活、迫不得已、乃赴警察署、將該屯長呈控、將來如何容訪再誌、

九時起、出席者有省派各員、縣當局及縣署各科長各股長、各警察署長、各村長、協和會各分會長、各機關滿系代表者一人、此次募兵大會、縣當局極力宣傳云、

發放勞工工資

【法庫】本縣徵傭之勞工赴北境工作、茲已全數返縣、全部工資如數發到、經縣當局詳愼核算後、次第赴各村發放、即各該勞工均歡天喜地云、

協和劇團盛況

【開原】爲普及宣傳國民鄰保役之協和劇團、於十二日午十一時五分蒞開、協和會方面全員總出勤、赴驛歡迎、至公會堂全休撮影、當晚七時許觀衆已齊集於公會堂、八時開始公演、張縣長、熊田副長、特務股長、等皆蒞場場內無立錐之餘地、由協和會盡全力之協助下、獲此好結果、足證前途有之盛況云、

濱江特刊

第二三五號
社址 盛京時報北濱支社 哈爾濱道裡地段街一號 電話四三四六番

徹底宣傳鴉片斷禁 舉行禁煙講演大會

濱江省道德總分會努力禁煙宣傳

道德會濱江省總分會、今受濱江省長之囑託、乘現農閒期間、爲徹底實施宣傳鴉片麻藥斷禁政策、以期達成道德會宣傳道德敎化之趣旨、特於十二月十五日起至三十一日止、亘十六日間、於全省道德分會總動員之下、實施鴉片麻藥斷禁宣傳工作、以期使一般聽者自肅自戒以便促進鴉片斷禁之徹底玆將左記日期場所擧開鴉片麻藥斷禁敎化宣傳講演會分別誌錄如下、

一、十五、六日亘二日間下午一時至四時在道外道德分會、

講演會日程

一、十七、八日下午一時至四時在道外十六道街道德講演社、

一、十九二十日（時間同上）在道裡講演社、

一、二十一日廿二日（時間同上）在道外十六道街道德講演社、

一、廿三日廿四日（時間同上）在上號道德講演社、

一、廿五日廿六日（時間同上）在新站街道德講演社、

一、廿七日廿八日（時間同上）在顧鄉屯道德講演社、

一、廿九日（時間同上）在太平橋道德講演社

一、三十日三十一日（時間同上）在濱江省道德總分會、

講演題目

一、鴉片之害與國家社會之關係

一、鴉片之害、能使倫常乖舛妻子離散、

一、鴉片之害與家庭個人之關係、王道新國民、必須戒除鴉片之毒、

一、國家對於斷禁鴉片之政策

一、禁煙拒毒是全國人人的責任、

宣傳之標語

一、最有害於國民健康的就是鴉片和麻藥、

一、鴉片不但不能治病而且使病症加重、

一、禁煙工作是普渡鴉片和麻藥隱者的慈航、

一、立於王道旗幟下的國民應決心戒除鴉片

一、吸鴉片如吞毒瓦斯打嗎啡即宣告死刑

一、禁煙的宣傳是增進國民健康的宣傳、

一、鴉片不能治病、如同鴆毒不能止渴

一、不能禁煙便終身不能逃出苦海

一、國民吸食鴉片即是走上亡國滅種之途、

一、黑籍中苦海無邊早戒除回頭是岸、

一、戒除鴉片是健强身體的要素、

一、壞人格敗家產莫甚於鴉片麻藥、

一、嗜吸毒品是人生一切罪惡之源、

一、强國在乎强民、强民在乎禁煙、

一、不能禁煙不能做新國家新國民云云、

體聯哈事務局 召開理事會議

滿洲帝國体育聯盟哈爾濱事務局、爲討論明年度休育事業計劃及本年休育事業經過報告起見、特定於十二月二十二日下午二時許、在哈爾濱市公署四階樓上會議室、召開理事會議、其會議主要題目規定如左、

一、本年度事業報告、

一、關於明年度事業計劃、

一、關於明年度預算之件、

一、關於明年度役員之件、

一、其他等各種事項云云、

大北新報社主催 訪日實況講演會

由譚編輯次長講演往聽者擁擠

哈爾濱大北新報編輯局次長譚鐵錚君、曾於上月初旬參加新京弘報協會所組織之全滿記者日本視察團、視察友邦日本各都市、因視察完畢、業於日前返哈、故於十二月十五日下午五時許、在道外十七道街北新國民優級學校禮堂內、擧行訪日實況講演電影會、一般市民前往聽講演者、特別擁擠、當開會時、首由該報編輯長郭趾辭氏致開會詞、繼則由譚編輯局次長講演、在日本視察所得經過印象、以及當此戰事体制下之日本國民安靜工作、毫無戰事思想之模樣、一般聽講者雅靜異常、講演完了後、即開始放映電影片、於下午九時許始散會云云

市發放賞金

哈爾濱市公署全体職員渴望日久之本年度年末賞金、已於十二月十五日午前十一時許、開發放、各職員授與年末賞與金後、莫不喜笑眼開云云、

爲免車掌擁擠 終點設售票處

掌握全市交通使命之交通會社大汽股、近鑑於第八系統西門臉至香坊、第九系統桃花巷至顧鄉屯間、往復行駛之乘客大汽、因車少客多、非常擁擠不堪、因車站距離且近車掌擁擠車裏售票、來往擁擠、不但惹得一般乘客煩言嘖嘖、亦頗爲不便、因此該股特於本月十六日起、在上述兩路線終點處、設置售票所、希望一般乘客先買票然後乘車、以免被車掌在車裏來往擁擠、而在中途乘車之乘客車掌在車上隨時售票云云

海洛英注射寒腿毒斃

希望一般有疾者不可亂用偏方

道外南十四道街門牌四十七號住戶李萬發年三十六歲河北省人、向以在東山裡包工爲業、因該處特別寒冷關係、李某旣患寒腿病、因山裡交通阻隔醫療機關缺乏、日久腿疾漸重、所以李某日前由山裡返哈醫治腿疾、倘未待聘醫師醫治、該同院住戶王某者、聞知李某患寒腿症、乃往李某家中、投給李某醫治寒腿之偏方、所謂有病亂投醫果應俗語也、李某視王某投給治病藥方表示非常感謝、於是王某即令某外出購買海洛英一包、用王某告訴之方法、以注射藥針注射患腿處、不料李某將海洛英注射畢、未幾、即覺天昏地轉、感覺週身不安、未及三時許、李某被毒攻心、當即死於非命、希望有疾病者矣不可遂意亂用藥方治療云、

爲謀治安確保 樹立防匪對策

省警務廳令管下一体協力防遏

濱江省公署警務廳刑事科、鑑於新歷年關切迫並當此嚴冬結氷時期、爲防止郊外匪賊潛伏市內圖謀不軌起見、經研究結果、近特樹立近郊及管轄各縣謀農村等强化防遏盜匪對策、現已分別通飭哈爾濱警察廳及各縣旗警務科、協力一体遂令防遏匪賊、並將最近各管下所發生之家畜的强盜事件、迅速統計摸出報告、以便從事搜索强盜、希各警務當局一致協力嚴防犯罪徹底檢擧犯人、以期獲得治安之確保、使無遺憾云云、

美兒固精

全世界最優良的代乳粉

（全滿總經理處）

大連市彌生町八 明治製菓公司
奉天市大和區霞町三〇 明治製菓公司
新京祝町二ノ二七 明治製菓公司
哈爾濱道外承德街二三七 明治製菓公司
牡丹江市西長安街 太陽公司
佳木斯南崗大街 太陽公司
齊齊哈爾市南大街一三〇 太陽公司

五淋白濁 一盒斷根 利比兒 リベール

淋病雖兇險不足爲憂

本劑之偉効可由上圖證實之

淋病何以難治、因已成慢性的淋菌、既竄入後部尿道而以粘膜爲堅壘、日益侵入於深處故也。而且副睪丸炎、膀胱炎等可怕的淋毒性變症層見疊出、而使治療更陷困難境地病情至此、則非電療法、洗滌法、注射法等尋常療法所能收効。如爲誇大宣傳所欺、而誤服劣藥則危險極矣、惟有靈藥「特製利比兒」對於新舊淋病、均奏効著顯、向有淋藥望塵莫及、即服藥之後藥質迅速透膜（腸粘膜）浸入體內僅以五六小時、而藥力發現、排出藍色尿液、尿內藥質滲透尿道粘膜進攻淋菌巢穴、使之殲滅永遠不能復發至於膓胃障害等不良反應絕對無有、誠爲使用安全奏効迅速之治淋聖藥也。

●各埠大藥房均有出售

總發行所 竹村製劑所 大阪市東區南久太郎町二

育嬰寶

治小兒咳嗽喘急驚風抽搐及初生百病

保肺素

專治男婦各期肺病 咳嗽喘息唯一救星

打倒咳嗽撲滅肺癆

▲肺臟嬌怯▼ ▲最怕咳嗽▼ ▲久嗽不息▼ ▲肺癆乃成▼

誠可怕之險症

滅痰潤肺咳嗽立止
頑痰絕跡痰喘能安
初期咳嗽一袋即愈
肺癆久嗽數盒保痊

總發行 奉天大北關大街 育生堂藥店

輔兒康

清瘟解毒散火排熱小兒唯一保生藥

廣告事務請通電話二一—一〇二二一番

咳嗽之時季到臨

君宜備便韋廉士吸入止咳片

俾獲爽適之緩和迅捷之治療

朔風狂襲氣候加寒咳嗽傷風喉痛氣喘氣管支炎與其他喉胸疾患之時季到矣但此等疾患治以韋廉士吸入止咳片迅告痊愈故君宜購置此爽適芬芳美味藥片以備不時之需也

韋廉士吸入止咳片治療上述各症直接間接雙管齊下與彼尋常僅僅直接吞嚥入胃之止咳藥不同因韋廉士吸入止咳片含在口中緩緩溶化之時立即揮發一種滋潤防腐殺菌治療之藥氣燻治咳嗽病灶之口腔鼻道咽喉氣管及呼吸器全部同時其所含有力藥精復隨口涎緩緩流入喉際而奏其潤喉止咳之全功焉由此雙重之治療韋廉士吸入止咳片乃能使咳嗽及其他胸喉疾患立見緩和迅告痊愈也

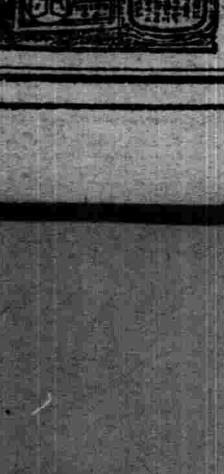

藥房均售或向上海江西路四五一號韋廉士醫生藥局函購代理處和記醫行購買

代理處奉天和記洋行購買

富士之誇耀

一、有清美之機構
一、有潑刺出足與迅速
一、有驚人之輕度及耐久力

特殊調製

富士自轉車

株式會社 日米商店 奉天支店

奉天八幡町九番地 電話【三】二五五六番

大連出張所 大連若狹町 電話【二】一五三三番

經濟與產業

滿洲電化建設
電氣化學工業之新抱負

【新京】因日本化成電氣化學工業、大日本假象牙之日本側三社之正式參加、愈愈入本格的建設滿洲電氣化學工業、二十一日開催臨時株主總會決理事長以下之新陣容、新理事內定之電氣化學工業常務日比勝治、同理事世良隆二氏十九日午後九時四十五分乘新京着「光號」爲來京、日比氏對滿洲電化之將來如左述抱負現化日本內之カーバイト年產額爲二十七萬噸程度滿洲化學之第一期計畫カーバイト（年產三十萬噸、其計畫之大得認知、是以滿洲國之豐富低廉電力及無限的地下資源、初得成果此豐富的炭化水素爲原料計畫之一連カーバイト除京電化工業之一部分、爲世界的新計畫、人造ゴム等等於日滿兩國不可缺之幾多工業未在於實驗室的試驗期、滿洲電化之計畫於規模及組織得斷言世界第一、斷言、將來此客觀的條件之滿洲電化之事業通日滿佔電化工業之中心的地位爲必然日本各社之優秀技術積績滿洲電化爲中心期待集中

農產場檢查所
現爲具體案作成中

省公署、爲農產之生產並配給之統一性圓滑化之起見、統一從來縣農事合作社實施之農產物檢查、企圖國營檢查之調整、省檢查所及縣單位之農產物檢查所、爲明年之事業業計畫、決設立、目下具體案作戰中、實現之場合從來各縣農事合作社間無連絡狀態之農產物檢査之不統一性爲是正、省下農產物以一律之場合爲檢查處理之方針、爲戰時食糧品確保農產 物價統 制之起見、要望之農產物規格統一今後關于省之農產物對適正化一期待一層之旺盛檢査所現下不見興農合作社之實現、省縣公署設置案、未判然於省縣整備系統的檢查機構、省檢查所指導縣檢查所指導兩者間謀一貫的統制性之附與、

△省檢查所之主要業務如左

一、再檢査

一、檢査標準品之作成配布

一、檢查事業之指導

一、縣合作社檢査職員之訓練

△縣檢查所之主要業務如左

一、農作物之檢査

一、農作物脫穀調整之指導

一、檢査所要調査及研究

日本スフ製品會社
創立總會

【大阪】スフ製品之輸出不適品並內需用格外品之各販賣爲目的、日本スフ製品株式會社（資本金百萬圓）豫於紡聯、スフ紡績工業組合、全工聯スフ織工聯等間設立準備中十九日創立總會開催綿業會館、定款承認後實行役員選舉取締役十名監查役五名爲決定、社長大日本紡小寺源吾氏爲互選

阿爾森丁
小國收穫

【布宜良斯亞利斯】阿爾森丁政府十五日一九三九年—四十年後小麥第一回之收穫預想、決四百萬噸（換算一億四千六百九十六萬布施爾）、

遲延德國貨物引取
在奉輸入業者調査

關于依歐洲動亂勃發、輸送途上之向日滿貨物積載、德國船ノ中立港逼入其後之貨物引取手段等大頓、對在奉輸入關係業者連商工會議所爲主體、銳意向滿洲國貨物之引取辦法通日商、爲對策折衝中是等貨物鑑國內諸建設及產業開發上緊急不可缺的資材、鑑速急解決爲必要地場業者之積極的引取協力定必要、更互於全滿謀貨物之引取共同手段、對奉天商工公會該協力有依進左記條項之調査

輸入業者名、販賣先、發註先、品位、數量契約價格、金圓換算、荷姿個數、容量重量噸數、積出月日、積出地、船名船籍、船主名

三井合名社員總會
首腦部陣容整備

【東京】隨伴三井合名常務理事島田勝之助氏之北海道炭礦汽船取締役會長就任、關于後任補充其他首腦部陣容甦備十九日午後本社開催社員總會、協議之結果、爲島田氏之後任向井忠晴氏（三井物產）新取締役會長常務理事爲新任、島田氏、決平理事就任而更廢止現在之參與理事制、新設參與制井上治兵衛氏（前三井物產取締役會長）尾形次郎氏（前三井鑛山取締役會長）萬代順四郎氏（三井銀行取締役會長）、小島三郎氏（三井鑛山新取締役會長）之四氏爲參與新任、今後定期的開催該參與會、對合名並各小會社之重要業務使參畫、

滿洲輕金屬撫順工場
謀安東工場之具体化

【新京】滿洲輕金屬、來年四月、次撫順工場第二期增產計畫五千噸設備之完成、愈愈謀懸案之安東工場建設計畫之具体化由舞士頁岩利用アルミメ精製之殘滓企圖洋灰製造今回岐阜セメント（岐阜縣揖斐郡高秋村資本金二百萬圓全額拂繳付）之買收呈成即、近創立安東セメント會社岐阜セメント之全工場設備向安東爲移轉新會社之資本金八百萬圓、爲滿洲輕金屬全額出資豫定、年產能力二十五萬噸自來年一月頃開始移轉工事迨輕金屬安東工場之完成迄、輕金屬所有之草河口及湯池子兩礦區之石灰石及伊太利石膏爲原料斷行普通洋灰之製造、輕金屬工場完成後企圖アルミメヒセシト製造工場敷地輕金屬工場使隣設通セメント由輕金屬工場アルミナ殘餘之供給使承辦

協議配給米麵
開新京市整備委員會

【新京】新京特別市整備委員會、茲定於本月二十日午後二時、在市公署第一會議室舉行第三次會議對於市內之大米麵粉、石炭棉紗布等重要物資之配給統制事宜提出協議云云、

商船重役會

【大阪】大阪商般、過日開催決算重役會、當期利益金處分案（一分增配之年八分）爲查定

廣瀨電電總裁
就歸滿之途

【門司】爲折衝明年度豫算及增資問題、而在東京四十餘日之滿洲電電總裁廣瀨壽助氏、十八日已乘正午門司出帆之日滿連絡船扶桑丸歸任、於船中談話如左、

爲謀全滿電信電話事業之圓滑計、必須急速擴充施設、但此之增資額、已經內允爲從來二倍額五千萬圓、至於豫算對於本年度之二二萬圓、明年度決編內四千四百萬圓、目下正在着着準備中、

又關東州廳經濟部長山口倭太郎氏、亦已乘同船歸任云、

橫濱生絲
行市昂漲

【東京】關于橫濱生絲相場昂騰商工省十九日招致石川濱取理事聽取、實情與左記警告今回之生絲行市之暴騰經約基生絲行市昂騰現在以上之昂漲雖無豫想、又依當局之考察、收買品目中向國用者有相當該方面之投機斷乎取締抑制絲價昂漲矣

滿洲火保好成績

【新京】滿洲火災保險會社之業績海保統制問題、或統代理店問題、呈注目十一月中同社之成績、呈順調的好勢比前月末火災保險四萬餘件契約金額四千三百萬圓件數額約有增加海上保險於件數雖微減金額呈增加詳細如左（單位千圓△印減）

火災保險

		十一月末	前月末	增減
一動產	件數	一六六、五四〇	一三七、四七二	二九、〇六八
	金額	四四〇、一二六	四一六、八六四	二三、二六二
二、不動產	件數	一二〇、九三八	一〇九、八六六	一一、〇七二
	金額	四七九、三三三	四六八、六五五	一〇、六七八
三、合計	件數	二七八、四六八	二三七、五九八	四〇、八七〇
	金額	九一九、四五九	八七五、五〇九	四三、九五〇
海上保險	件數	二四、五四四	二五、六二〇	△一、〇七六
	金額	四九、六二九	四一、七六八	七、八六一

大連海運同業組合
特輸產送協會加盟

【大連】以大連海運仲立業者成立之大連海運同業組合之大連特產輸送社之協會同業組合加盟之容認如何、關係方面均爲注視、目下同業組合之小川亮一氏（國際運輸常務）上海方面旅行中、俟該氏之歸連、謀協會側及組合側之正式折衝、

滿洲電電之增資
廣瀨電電總裁談

【大連】即應滿洲國產業五年計畫北邊振興計畫之進展、一大飛躍之電電斷行資本金倍額增加、由明年度事業之一千二三百萬圓一舉達四千四百萬圓之巨額、同社總裁廣瀨壽助中將、關于該實行方法、求當局之承認東上中豫大藏省、對滿事務局等經折衝、得右承認、乘廿七日朝入港之扶桑丸爲寄連、尚同氏乘今夜八時發列車向新京、船中說倍額增資社債發行限之擴張如對滿事務局並本社發表、爲明年度之新規事業計上之四千四百萬圓之豫算、本年度一千九百四十萬圓觀從來之一千二三百萬圓之事業資金、爲相當之增大、關于該金額、雖無異論物資之隨伴懸念爲多、由滿洲國政府說明原則的資材配給之優先權附與之點、若資材之手當困難之場合到來之時、雖社債發行減額、豫算變更爲可能、該趣旨力說之結果、有原案承認、大體來年度資金增資新株之繳付一千二百五十萬圓、社內保留金約以一千萬圓及社債發行二千萬圓程度爲處理資材之豫測、造社債發期九月頃爲判明結局中央亦爲認識新規事業電信電話放送事業之擴大強化ケーブル設等爲主謀全般的企業之擴張大備、隨伴滿洲之發展飛躍之電電更由明後年五十萬圓、乃至五千五百萬圓之事業資金爲豫定、今回之增資迨明年以降昭和十八年、所要資金二億圓爲目標也、

滿洲電極
明春設立

【新京】因電氣化學、輕金屬、特殊鋼等各電化工業勃興、爲自給豫想需要必增之炭素、自本年三月、既進行設立準備之滿洲電極工業會社、因日本方面之日本炭素、昭和電極三社、對參加問題、交涉生微妙之對立關係、交涉難簡易就緒、關係方面、頗爲憂慮、然至近除東海電極、他如日本炭素、昭和電極之進出、已略見決定、新會社之資本金、將爲仍如豫定之一千萬圓、滿洲方面由滿洲電化、滿洲輕金屬兩社參加、定爲日滿折半出資、至來年二、三月當能設立完畢云

對生糸急騰
每日使報告

【東京】商工省十九日午後五時半招致橫濱生系取引所小林、石川兩理事爲對生系行市昂騰之措置、今後各取引員每日賣買額向商工省當局提出方針爲協議右之趣旨向神戶生系豐橋乾繭兩取引所爲通達

行市
（康德六年十二月二十日）

大連現行雜穀

品名	參考值	品名	參考
包米	一九五〇	赤小豆	一九九〇
白小豆	一八七〇	花小豆	一九七〇
梨小豆	一八七〇	雜小豆	一八七〇
豌豆	一四四〇	江豆	一四五〇
吉豆	二三五〇	大米	三三〇〇
小米	一五〇〇	元米	一七〇〇
花生仁	三三〇〇	落花生	三〇〇〇
爪子	三三五〇	麩子	七〇〇
小麥	一七〇〇	蕎麥	二一五〇
大麥	八〇〇	燕麥	一四〇〇
玉米	一七〇〇	膝米	一三〇〇
棉實	六五〇	米茶	一〇〇〇
粉	一八〇〇	夕白	一五五〇
谷子	一三〇〇	雲豆	一〇〇〇
稗子	九七〇	迷子	一〇〇〇
莫豆	二一〇〇	麵米豆	一三〇〇
青豆	一四五〇	白眉豆	一三五〇
小麻子	一五八〇	黑豆	一三五〇
胡麻	三〇五〇	大麻子	一三〇〇
黑蘇子	二一〇〇	蘇子	一一五〇
大麻子油	三二〇〇	全油	二八〇〇
板粕	一一四〇	落花生油	四〇三〇〇
撒粕	一一三〇		

奉天現行雜穀

品名	價	品名	價
大豆	一一五	稻子	一〇〇
豆餅	三六〇	大麥	七五〇
豆油	二二五	小麥	一七〇
白小豆	二四〇	高粱	九〇
紅小豆	一三〇	包米	九〇
花小豆	一三〇	粳米	二三四
吉豆	二六〇	元米	二一〇
合豆	一一〇	小米	一八五
青豆	一一〇	江米	三〇〇
綠豆	二四〇	膝米	一七〇
豌豆	二〇〇	稻米	二四四
稷子	九〇	糜米	一八〇
谷子	九五	粹米	一一〇
蘇子	西〇	芝麻	二七
麩子	九〇	豆餅爲百斤	

刀傷良藥　家庭常備　如意膏　撒可喜龍

光明 CAPITOL THEATRE　今天　貢獻
新年特選！聯華公司最近傑作　古裝艷情拔萃新片　主演陳燕燕·梅熹
琵琶記
本院年末酬謝觀衆大減價樓上四毛樓下三毛
今日演　明星攝製聯華出品全部有聲恐怖巨片　恐佈之夜　龔秋霞　譚志遠主演
下期演　南洋影業公司得意出品　女性之光　梁雪菲主演

二十一·二十二·兩天
明星公司出品有聲對白巨片　十字街頭　白楊　趙丹　主演
下期開演　王先生吃飯難

雲閣電影院　廿日　廿一日　兩天演
秘密女探　本期兩天贈送「月份片」　有聲對白冒險偵探巨片
下期新片　女性之光

天光電影院　十二月廿日　廿一日　兩天公映
明星影片公司出品有聲對白傑作　空谷蘭　主演　胡蝶　高占非　嚴月閒　宣景琳
•優待券半價今天有效•
下期開映　新華出品有聲對白巨片　古屋行屍記

生財之捷徑
生財之道其迅速而又簡單並且富有興味者厥爲股票之買賣何以言之茲舉其要端以告諸君首擇何謂股票之買賣股票買賣之於滿洲國內首屈一指者爲滿鐵股票其次則爲滿洲重工業會社股票此等股票於市場中風頭獨健猶如一般資產家之財產股耳至於日本內地之股票以東京大阪兩交易所之股票及其他有數之諸銀行會社等之股票最負衆望每日交易之數以數十萬股計此種交易於我奉天則在滿洲交易所（即取引所）行之每日午前午後各開設市場一次以便交易前述諸君所希望之股票一般顧客可隨意經各交易所買賣也
惟以最近時局之反映其他世界政情之不安與夫財界之波動在在足以影響此類股票之市價或高或下幻變無常而買賣與出動之機會正於此生矣
夫股票之騰落因行情關固屬一喜一憂惟其如此始津津有味興趣盎然但現在滿方有產階級之間對於殊有興味之股票買賣胡爲乎毫無理解乎其因果何所在經再研究始悉其厥因有二一爲未設介紹機關又一爲日方交易店毫不關心而無誘導敝店有見及此今次特設指導並相談機關尙希諸君利用是荷此外敝店爲謀諸君便利起見身在寓所即可以電話或函件自由交易目下正編輯說明書中以爲關於買賣股票之嚮導、君欲索時通知即行奉上

滿取一般取引人　先向本店
股票事請　滿洲神田證券
奉天大和區宇治町四　電話代表(2)五一六〇番
本店·京都

國民優級學生升學　受驗準備全書
解國優讀本重要問題　依國優程度設準備題　解中等學校入學試題　附公式政府省試圖表
◎每集內容　第一集算術科　第二集常識科　第三集日語科　第四集滿語科
◎全書四集　全書合購　郵費八分
◎每集定價國幣五角　◎特價七扣郵費三分
發行所　奉天市鼓樓北　章漏記書局

久患的沉痾經血不調病及服良藥霍然除根
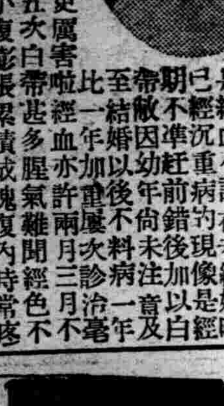
啓者敝人是個久病之軀數載醫治不效所患的病是經血不調在未結婚時已經沉重病症現像以及經期不準前錯後加以白帶敝因幼年尙未注意至一結婚以後病症一年比一年加重不料病治一毫經血亦許兩月三次診月未見效所有的病比前更厲害不止五六次白帶甚多腥氣難聞經色不正有時淡紅有時黑紫小腹膨脹累積成塊腹內時常疼痛每至經水一見小腹疼痛更重手足麻冷腰腿酸疼四肢無力稍一行動就心跳心口也疼加以嘔吐倒飽飲食無味午後發燒時常頭迷頭痛面黃休瘦連肩帶臂筋骨全疼敝患這樣病症前後足有十四五年所經各醫治療加上東西各國成藥用了不少的金錢若干吃藥無數對於敝人之病未減分毫敝想今生有此惡病不能治好矣幸有懷夫之友于勝魁君到敝家串門見敝病況險惡于君說他們櫃上財東的內人患經血不調是由國瑞藥店買的婦科藥名叫福康育吃有五盒就好了敝得于君之言即向國瑞藥店去函購來三盒以爲得此良藥惡疾除根敝服了一月有零果然逐漸將我所有諸症完全好了回想數載之沉痾幾乎喪命雖保危在旦夕夢想不到遇着于君貴人介紹國瑞藥店良藥救我餘生感何爲報敝將好病之後的照片與前得病經過之詳情同登報端褒表謝意並介紹女同胞們有患經血不調者請速購此藥免誤爲福康育每盒國幣八元四角外埠函購有郵費二角注意購藥地址奉天市小北城門外西頭電車路北國瑞藥店便是
感謝人　吉林市富餘胡同門牌十三號　常淑賢謹啓

パピリオ クレーム
冬季乃最易判明雪花膏良否的時際請將粘厚而硬性之雪花膏與細薄柔軟的雪花膏其解除肌膚粗糙之功效請於化粧時比較一觀
（拍必麗雪花膏）
A普通巴尼新古（男孩用亦可）B細膩香用巴尼新古各八角　C白粉下一圓
X—I

特效治淋
因淋雷而怕顛倒的士女們！
特效藥出現了！有此良藥毋寧無可怕‥
淋病其傳染之甚速　與其波及害毒深刻　侵與人類　之生活上　最大脅威之惡物　故一般士女　如恐舉
國似以被淋雷驚顛之概　並其病爲痼疾　一侵於身　竟致不治之惡症　昔日幾轉加治　亦未成功遺留至今
而有孜孜研究者　幸依苦心孤詣之結果　卒得發見對於淋病之【治尿塞】誠謂頭角崢嶸　殊堪誇耀世界
因採爲淋菌性疾患之化學的特異療法之因素　爲主要成分　而創製者　含有強大殺菌力　而其藥性極爲
平穩　不傷胃口　直搗病竈服至數日　立能排膿止痛　決不復發　靈驗無比　故於五淋白濁　婦女白帶
軟性下疳　第四性病等包有獨特效果　目爲同類製劑所不易追隨者　職是故也
柳韓洋行股份有限公司
大連•美國洛山磯•臺北•天津•京城
滿洲國總批發處大連市大黑町二九
本位　效果

新治淋內服特効劑
G-U-CIDE
治尿塞
包裝24片（各埠著名大藥房均有出售）
GZ-912

梁宅靈藥　絕症更生
敬啓者年老氣衰偶患乳岩厄疾週身麻冷骨節酸痛數月之久飲食日減生命堪虞屢經名醫皆云不治余日夜憂思悲恐難救忽憶伯父多年痰喘曾在奉天大東門裡北輦行胡同濟世藥房梁宅服立止咳嗽藥除根敝戚張君久淋服慢性淋濁殺菌散獲痊並久聞該宅世傳成藥治愈羊角風瘋癲狂爛鼠瘡坎頭瘡乳癰岩各要症活人甚多遂急赴梁宅求治三日乳腫見消十日後已破者皆飲未破者均化絕症更生完全告愈緣梁醫士供佛崍經宏愿濟世以家傳珍貴之靈藥濟世間難醫之厄症爲此特載介紹患者早脫苦海兼養鳴謝也
奉天大西關上頭廣生泉前胡同一號　王得化謹啟

（代理）註冊呈請　意匠發明　商標
前實業部商標局囑託　勳六等　勳六位景雲章
辦理士　中根齋
新京東五條通三番地　電話三—五七七二號
代辦處　奉天小西關大街三益洋行　電話二—二七三七號
奉天市大南關火神胡同門片三號周寶田

度量衡
奉天小東門裡大街門牌二〇號　電話四三九七六

渡邊組商事部

◉瑞有氏大醫生黑色補丸
◉能恢復青春可退老還童
主治男女貧血、五癆七傷、先天不足、後天虧損、房勞過度、神精衰弱、腎囊潮濕、子嗣艱難、自汗盜汗、腰腿酸痛、飲食少進、婦女白帶、年久不孕、凡由腎虧生疾病服之非常有效、
黑色補丸特色
服黑色補丸一合勝服參茸一兩普通補品性燥發火惟有瑞有氏大醫生黑色補丸滋陰益腎四季服之相宜
注意!!!　現在減價只收半數特別犧牲
定價　小盒八十粒一元每打十二盒十元　大盒一百六十粒二元每打十二盒廿元
▲現在大減價收半數空前良機
滿洲國發行處
奉天　大西邊門外四二號　韓奇逢藥房
大連　平和街四八　韓奇逢藥房
安東　中富街弟藥房內　韓奇逢藥房
哈爾濱　北興周診療所　哈爾濱道外正陽上道街　韓奇逢藥房
本藥經省公署許可於警察廳商標註冊

瑞有氏　黑色補丸　補腎強腦
認明商標者均以假冒

促成子女的健康 才是母愛的眞諦

兒童是將來的偉人，社會的中堅，無論任何一個兒童都有這種資格，所以先聖會說過，「後生可畏」這話我們底確可以相信的，但是兒童爲什麼偏有這種資格呢？這種問題我們不難舉出幾個條件去解決，一、兒童是有一棵天眞純潔的心，導之良則良，導之窳則窳，一、兒童除了受父母的惡遺傳而外，率皆像白玉無瑕，育之良好則勃潑發達，育之不良則疾病叢生，根據以上這兩個條件，兒童大都是未來的中堅國民，但是那能否和事業相付，這就得看父母的教育了！尤其是母親對於兒童的一切，如人格的好壞，身體的強弱，更有莫大的責任，就中以促成子女的健康，才是母愛的眞諦，因爲世界上能够做起來一番偉大事業的人，都是有着健康身體的，同時人生的幸福，可以說都是由健康所繫，健康一事實在比什麼都重要的，天下做父母的，莫一個不希望他的子女有一生的幸福，能够光宗耀祖，成一代的偉人，但是只有希望莫有實際撫育子女智識，那是不能成功的，所以做母親的對於子女撫育的方法，是必須要注意的。

一、注意兒童的飲食

兒童的智識是很薄弱的，當然對於攝生一道，也是茫然不解，所以見了好吃的東西，不管自己能不能克化，就食吃不够，以致隨便零食啦！不管冷熱啦！不顧骯髒啦！這樣最易刺激腸胃，本來兒童的一切器官，正在發育時期，非常脆弱，如果不加意保護，隨便刺激的話，是一定要罹胃腸衰弱症的，胃腸衰弱以後，則消化不良食慾不振，[illegible]，由是榮養減低，抵抗力衰退，實爲各種疾病發生之基，胃腸衰弱不但是給百病萌芽的機會，也是奪取小兒生命的症候，據歐美學者的調査，小兒死亡的原因，胃腸病約在五分之二，所以做母親的對於兒童的飲食，是要特別注意的，更不能令他們多食口腹以致喪損胃腸。

一、注意兒童的榮養

兒童的生理都是一樣，然而張家的孩子，就歡歡跳跳容顏新鮮，而李家的孩子却是時常哭叫，面黃肌瘦，這是什麼原因呢，其理非常明顯，就是榮養足和不足的關係了，對於榮養這一層，我們很應當注意的，本來人們之所以能够生存，也就得全靠着這些蛋白質啦！脂肪啦！含水炭素啦！維他命等々，人生缺乏此種榮養成分，就不能生存，況且小兒正在發育時期，正需要多量的營養素以資發育，假設供不適當，他的體內器官得不着營養也就要無力施展了，他的發育就不能迅速進行，而且我們更要知道，胃腸健全乃是小兒健康的基礎，榮養充足就是小兒發育的動力，所以做母親的，如果愛你們的子女，應當怎麼樣注意着他的胃腸，怎麼樣注意着他的榮養呢？現在有一個最好的方法，不但能使小兒胃腸強化，而且還能提高兒童的榮養，希望做母親的趕快採用吧：就是令他們常服用若素，因爲若素裡面含有維他命，蛋白質，荷爾蒙等々的三十餘種的榮養成分，所以它能够調治胃腸衰弱，使胃腸轉弱爲強，補助消化增進食慾，更能促進新陳代謝的機能，繁殖細胞的生長，促進兒童的發育，若素不但對小兒有很大補益，此外如婦女性妊娠期中所患的各種疾病浮腫嘔吐神經衰弱，乳汁缺乏榮養不足等皆有奇效，若素實在是治療和榮養雙收的良藥，而且藥價便宜，任何人都有服用的可能，中瓶一月量一元六角錢，大瓶三月量五元，小瓶一星期量五角，各地大小藥房均有代售。

奉天市信濃町十七番地 若素本舖

漫畫 活寶貝

名符其實一流出品
ミツワ石鹼
(三環香皂)
本舖 東京日本橋兩國 丸見屋商店
徹底的清掃作用
卓著的整肌作用
超三倍經濟度
三環適當的溶解度乃百%之克羅伊德溶液對於肌膚能徹底發揮清掃及整肌作用乃世界之標準香皂

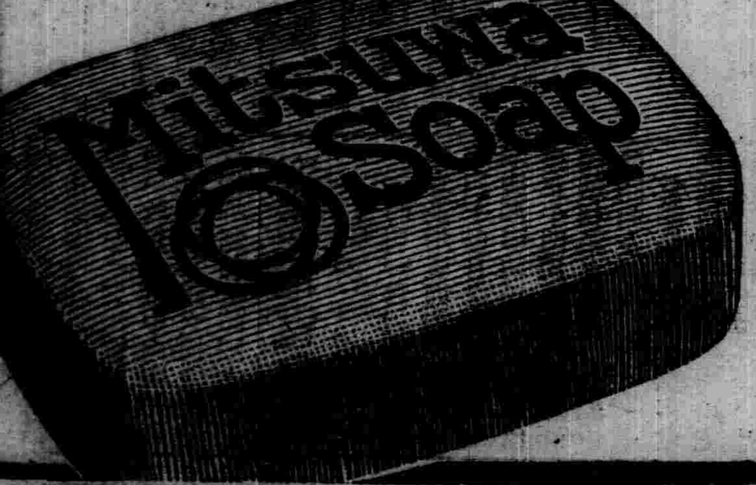

亨得利
壽信高尚鐘表眼鏡
奉天城

清毒止淋丸
此藥發明已久由經驗研究所得確能清血中之毒凡左列各症必能完全根本治愈永不再犯君如患過左列各症服過各種藥或注射藥針未愈時請購服（淸毒止淋丸）便知所言不謬也主治五淋白濁花柳梅毒歡硬下疳魚口便毒楊梅人骨筋骨疼痛尿管刺痛小便潰爛腎子種大楊梅串身升天落後無論新得舊犯特效一付除根價格每付服四日二元各埠藥房均有代售如直接函購不加郵費郵票代價或代金引換亦可
總發賣奉天大西城門外路北 九州大藥房

新流行的照像機是現代人人必需備之一
カテイカメラ特賣宣傳
不用暗室
現在的氣候—正是撮影的佳期——屆斯良好時光敝號折本賤賣請速購勿錯過良機
一、不用暗室手續簡捷
一、幼稚的小學生亦能立撮影像
各照像機附屬品在內定價
二寸版照像機圓形三元六角
二寸版同方形五元
三寸版照像機圓形五元八角
三寸版同方形九元五角
四寸費每架三角（須加一）凡用郵匯
郵貨金各須照價加一
代目表函索即寄伍付來郵票二分
（現定現像藥 印畫紙 壓紙 像皿 附屬品 合格紙 說明書）
カテイカメラ本舖
吉野洋行
新京東三道街 電話二六九三番

青年表行
壽信高尚鐘表眼鏡
奉天城

OMNIN COMET
オムニンコメット
謹告友邦滿洲國各位醫家
較從來輸入之歐洲製品優越
非特異性的免疫劑出世
翁睦寧
扣美透
東洋同種製藥之始祖
滿洲醫科大學附屬醫院 滿鐵各病院 各私病院 均賜採用之榮
適應症 流感 肺炎 其他 爲各科權威之本藥。對於實驗報告。已逾數千。關於之熱性炎衝性。傳染性。化膿性諸病及結核病等。有效無害
特長
一、效果 在應用範圍上較歐洲製品或他種類似品、絕對優越
一、副作用 絕無
一、價格 至廉
一、配送 在滿洲國各地藥房均有出售、萬一貨售淨時、於數日內、即可直接從本社送品
包裝價格
一〇……五管裝…一、六五
〃……一〇管裝…三、二〇
〃……五〇管裝一五、〇〇
〃……一〇〇管裝二七、〇〇
贈送詳細說明實驗書
製造發賣處 株式會社 黑田藥品商會
本社 大阪市東區今橋二丁目
支店 東京市日本橋區本町三丁目

534